Asc.
5538
e

Asc. 5.5538c

Einkaufsbg.

Wien, Kurzböck [illegible]

1773

Christliche
Tages-Zeit
in
auferbaulichen feinen Bildern,
zu
Morgen, Messe, Reise,
und
Abend,
mit geistreichen Gebettern
entworfen,
von
dem ehrwürdigen
P. Sebastian Sailer
Chorherrn von Præmonstrat Capitularen des Reichs Gotteshauses Marchtall.
Unter
Röm. Kaiserl. Majest. Privilegio.
Von
Godefrid Bernhard Göz
Kaiserlichen Hof-Kunst-Mahler, und
Kupferstecher in Augsburg herfürgegeben,
und verlegt.
Mit Erlaubniß der Obern.

80150994

B S L
MÜNCHEN

1.

Oratio Matutina. Morgen Gebett.

Benedicam Dominum in omni tempore:
semper laus in ore meo. Pſal. 33. v. 2.
Ich will den Herrn zu aller Zeit preiſen: ſein
lob ſoll immerdar in meinem mund ſeyn.

Cum Privil. S. Cæs. M.

G. B. Göz inv. delin. et Sc. A. V.

I.

Morgen-Gebett.

Gemüthserwachung.

Ich will den HErrn in aller Zeit preisen, sein Lob soll immerdar in meinem Mund seyn. Psal. 33. v. 2.

Die ersten Augenblicke meiner nach der Ruhe erwachenden Augen, schicke ich zu dir, großer, und liebwürdigster Gott! die Nacht hat sich geendigt, und der anbrechende Morgen dieß neuen Tags erinnert mich, dir, meinem gütigsten Schöpfer, das erste Opfer meiner Gedanken abzustatten. Ach! mein Herz, und mein Gemüth erheben sich zu dir. Ich danke dir, daß du mich die verflossene Nacht so gnädig bewahret, und wie deinen eigenen Aug-

apfel beschützet hast. Deiner väterlichen Sorg habe ich mein Leben, und alles, was ich bin, zuzuschreiben. Meine Sinnen sollen sich heut gänzlich zu deiner Ehre anwenden. Ich bette dich an in dem Geist, welcher deinen getreuen Diener David in den Morgenstunden zu dir aufgemuntert hat. Ja, in diesem bette ich dich an, und schenke dir meine Seele und Leib, mein ganzes Wesen. Dir, o GOtt meines Herzens,

und mein einziger Antheil

in Ewigkeit,

A M E N.

Gratiarum actio Deo Uni et Trino acta pro felici noctis decursu.

Danckherstattung dem Drey-einigen Gott für die glücklich hingebrachte nacht-zeit.

Surrexerunt Mane, et adoraverunt coram Domino

1. Reg. 1. v. 19.

Sie machten sich Morgens früh auf, und betteten den Herrn an.

Cum Privil. S. Cæs. M.

G. B. Göz inv. del. et Sc. A. V.

II.

Dankerstattung zu dem Dreyeinigen GOtt, für die glücklich hingebrachte Nachtzeit.

Sie machten sich früh auf, und betteten den HErrn an. 1. Reg. 1. v. 19.

Gebett.

In dem Geiste der wahren Dankbarkeit, wache ich zu dir, allerheiligste Dreyfaltigkeit! mein einziger HErr, und GOtt! meine nach der nächtlichen Ruhe aufgeschlossene Augen senden die ersten Blicke zu dir. Ich danke dir in Innbrunst meines gegen dir ganz entflammten Herzens um die väterliche Vorsorg, welche du die Zeit meines Schlafs für mich, dein armes Geschöpf, trugest. Dir allein habe ich nun das Wohl meiner Seele, und meines Leibs zu danken. Dir allein schreibe ich die Sicherheit der abgewichenen Nacht zu, in welcher ich meine Kräften, ohne von meinen sichtbar, und unsichtbaren Feinden beschädigt zu seyn, in einem von dir geseegneten Schlaf erholte. Siehe GOtt! meine Dankfertigkeit gegen dir als ein gefälliges Früh-Opfer gnädigst an, wel-

ches ich dir mit eben dem Eifer, als Elcana, und Anna in dem alten Testament thaten, von Herz, und Brust entrichte, ja, ich danke dir von innerstem Gemüthe, und solle mir deine erzeigte Gnade heut zu öfterer Erinnerung werden, da sieh mich vor dem Throne deiner unendlichen Majestät auf meinen nur für dich biegsamen Kniescheiben. Ich weihe dir mein ganzes Wesen bey Aufgang der Sonne, welche mir ihr Licht zu deinen Diensten anzündet, auf daß alle Geschöpfe erkennen, daß ich dir allein zu danken, und zu dienen gesinnet bin,

A M E N.

3.

Divinæ Providentiæ Invocatio.
Anruffung der Göttlichen Vorsicht.

Tua Pater Providentia gubernat. Sap. 14. 3.
Deine Fürsichtigkeit o Vatter Regieret.

Cum Privil. S. Cæs. M. *G. B. Göz inv. del. et Sc. A. V.*

III.

Die Anrufung der göttlichen Vorsicht.

Deine Vorsicht, o Vater! herrschet. Sap. 14. v. 3.

Gebett.

Ja gütigster Vater! vorsichtiger, weiser GOtt! deine unendliche Vorsicht herrschet über deine Geschöpfe ingesammt, mit dieser hast du die Sonne, Mond, Sternen und die Morgenröthe erschaffen, die Jahrs- und Tagszeiten sind die schöne Werke derselben, du siehst Thieren, und Pflanzen immer vor, ihnen das nöthige zu geben; und wie groß sind die Anstalten deiner Vorsicht für mich, der ich ein Mensch, und dein Ebenbild bin, Speis, und Trank sind deine Geschenke, mit allem dem, was ich dem Leib nach bedarf. Wie sorgest du meiner unsterblichen Seele, welcher du mit all erdenklichen Mitteln zur Seligkeit vorsiehst. Ich vertraue mich deiner väterlichen Vorsorg mit kindlicher Ehrfurcht heut gänzlich an. Ich lebe in keinem Kummer, so lang dein vorsichtiges Aug über mich wachet. Zettle meine Geschäffte

schäffte nicht anderst an, als wie es dir gefällt. Ich weiß, daß mein Thun an seiner richtigen Schnur laufen wird, so lang deine Vorsicht selbes anleitet; und ich bin versichert, daß mir keine Gefahr Schaden bringt, wenn du mich an deiner klugen Hand führest. Ich vereinige meine Seufzer mit jenen deiner Kirche. GOtt! dessen Vorsicht in ihren Verordnungen nicht irren kann, ich hoffe zu dir, daß du von mir heut alles Schädliche abwenden, und alles Heilsame mir zutheilen wirst.

A M E N.

4.

Invocatio S. Spiritus.
Anruffung des H. Geists.

Ut videas, et implearis Spiritu Sancto.
Act. 9.
Damit du sehest, und mit dem H. Geist erfüllet werden.

Cum Privil. S. Cæs. M.

G.B.Göz inv. del. et Sc. A.V.

IV.

Anrufung des heiligen Geistes.

Damit du sehest, und mit dem heiligen Geist erfüllet werdest. Act. 9.

Gebett.

Göttlicher Geist, der du von dem Vater, und Sohn ausgehest, und beeder Liebe bist, siehe mich armen, deines Beystandes bedürftigen Menschen auf den Knieen vor deiner göttlichen Majestät. Ich weiß nur gar zu wohl, daß ich ohne deine Gnade nichts vermag, regiere mich diesen Tag in allen meinen Geschäfften, deine Anleitung sey bey mir in dem Anfang, Hingang, und Ausgang meiner Werken. Du bist meinem ganzen heutigen Wandel als der beste Aufseher von mir vorgesetzt. Ich werde niemals fehlen, so lang du, göttlicher heiliger Geist! mich mit deinen Stralen beleuchtest, alle meine Feinde werden zu ohnmächtig seyn mir mit Gefahr zu drohen, wenn du mich anführest, verleihe mir heute deine sieben heilige Gaben, ohne welche ein schwacher Mensch, wie ich bin, nichts vermag. Geist der Weis-

heit erleuchte mich. Geist des Verstands lehre mich. Geist des Raths leite mich. Geist der Stärke bekräftige mich. Geist der Wissenschaft unterweise mich. Geist der Frommkeit, und heiligen Liebe, entzünde mich. Geist der Gottesfurcht erhalte mich, treibe den bösen Weltgeist, wie von dem Apostel Paulus in seiner Bekehrung, also von mir gänzlich hinweg, auf daß ich, wie er, als ein auserwähltes Geschirr deinen heiligen Namen in mir trage, besitze heut mein Herz, und Gemüth vollkommen, damit ich dich nicht betrübe, sondern mit dem Vater, und dem Sohn heut geflissentlich lobe und preise,

A M E N.

Bona et recta Intentio.
Gute, und aufrichtige Meinung zu Gott.

Exiit Sumo mane conducere operarios in vineam suam. Math. 20.

Ein Hausvatter gieng am Morgen fruh aus arbeiter in seinen Weinberg zu bestellen.

Cum Privil. S. Cas. M.

G.B.Göz inv. del. et Sc. A.V.

V.

Gute und aufrichtige Meynung zu GOTT.

Ein Hausvater gieng aus Morgens früh Arbeiter in seinen Weinberg zu bestellen. Matth. 20.

Gebett.

Deine Stimme, liebwürdigster GOTT! weckte mich auf, und ich höre bereits in den Morgenstunden deinen wohlmeynenden Gnadenruf mich in allem fertig zu halten, was mir deine Güte immer befehlen wird. Ich bette dich an großer Hausvater dieser Welt! Ich sehe alle Geschöpfe deinen Gebotten gehorchen, und warum solle ich ein träger Taglöhner seyn, da ich doch nur zur Arbeit gebohren bin. Du sendest mich in deinen Weingarten, das ist, deine Kirche, welche dein göttlicher Sohn mit seinem theuren Gottes-Blut gestiftet hat. Du verlangst von mir, daß ich alles zu deiner Ehre verrichte, was mein Beruf von mir fordert. Ich will es thun, liebster GOtt!

Ich

Ich opfere dir schon vorhinein alle meine Werk, Wort, und Gedanken zu deiner höchsten Ehre ganz allein, damit ich dir aus dem Weingarten meiner Seele heut die schmackhafteste Trauben bringe. Eitelkeit, Eigennutz, böse Menschenliebe sollen mich darinn nicht stören, weil ich allein dir von Herzen zu dienen erschaffen bin. Sieh an meine aufrichtige Meynung, welche mein ganzes Thun begleiten, und gefällig machen solle. Ja ich bin hierinn unveränderlich. Ich weiß dabey, daß du mir das mindeste Werk belohnen, und den Tag-Groschen für meine Arbeit in Trost und Widerwärtigkeit geben wirst,

A M E N.

Invocatio Auxilii trimitatis creatæ Iesu, Mariæ, Ioseph.

Anruffung der Erschaffnen H. Dreyfaltigkeit Jesus, Maria, Joseph.

Qui Mane vigilant ad me, invenient me.
Prov. 8.
Die Morgen früh zu mir wachen, werden mich finden.

Cum Privil. S. Cæs. M.

G.B.Göz inv. del. et Sc. A. V.

VI.

Anrufung der erschaffnen heiligen Dreyfaltigkeit,

Jesus, Maria, Joseph.

Die Morgens früh zu mir wachen, werden mich finden. Prov. 8.

Gebett.

JEsus, Maria und Joseph, allerheiligste Personen, welche jemals die Welt unter den Menschenkindern gesehen hat, ich ehre euch mit vollkommener Innbrunst meines euch gänzlich gewidmeten Herzens. Euere heilige Nämen seynd das Losungs-Wort, mit welchem ich heut den Tag anfange. Ihr seyd meinen Feinden fürchterlich, wie meiner Seele über Hönig und Balsam tröstlich, das reizende Beyspiel der Hirten, welche euch in frühem Morgen bey der Krippen suchten, und auch glücklich fanden, locket mich zur Nachfolge an. Ich suche euch in dem Eingang dieses Tags mit Sehnen, und verlange euch von Herzen als meine beste

Seel-

Seel- und Leibwacht zu sehen. Ja ihr laßt Euch von jenen gern finden, die Morgens früh zu Euch wachen, bleibet bey mir, und treibet mich zu Tugendwerken immer an, damit ich Euerem in dem Leben mir gegebenen Beyspiel getreulich folge. Ihr werdet mir in meiner Sterbstund die beste Erquickung seyn, wenn ich mit der großen Ewigkeit kämpfen werde; allein auch heut, und in meinem ganzen Leben sollet ihr meine Aufmunterung, und Vertröstung seyn. Jesus, Maria, und Joseph! o süsseste Worte! labet mich in allem, was mir heut immer begegnen kann; Jesus, Maria, und Joseph verlasset mich nicht im Leben, und im Sterben,

A M E N.

7.

Invocatio custodiæ S. Angeli Tutelaris.
Anruffung des beyſtands des H. Schutz Engels.

Dimitte me, jam enim ascendit Aurora non dimittam te, donec benedixeris mihi. Gen. 32. v. 26.
Entlasse mich, weil die Morgenröthe schō aufgehet ich entlasse dich nicht, bis du mich gesegnet hast.

Cum Privil. S. Cæs. M.

G. B. Göz inv. del. et Sc. A. V.

VII.

Anrufung des Beystands des heiligen Schutzengels.

Entlasse mich, weil die Morgenröthe schon aufgehet .... Ich entlasse dich nicht, bis du mich geseegnet hast. Genes. 32.

Gebett.

Heiliger Schutzengel! getreuer Geist, welchen mir die göttliche Vorsicht in den ersten Stunden meines Lebens zu meinem Schutz gnädigst bestimmet hat. Ich danke dir für die sorgvolle Wacht, die du mir die abgewichene Nacht gegönnet hast. Ich erkenne deine unverdrossene Sorgfalt. Ich weiß, was ich dir schuldig bin, meine Dankbarkeit ist das Merkmaal meiner Erkenntniß, welche mich zur Hochschätzung deiner großen Gutthätigkeit anführt. Ich bitte dich, bewahre mich diesen Tag vor allem, was GOtt, und dir mißfallen mag, ich überlasse dir meine Seele, und Leib, und mein ganzes Wesen. Ich bin von deiner Aufrichtig-

keit

keit überzeugt liebster Engel! und ich weiß, daß du immer an meiner Seite wandelst. Treibe von mir den bösen Engel, welchen du in dem Himmel schon einmal besieget hast. Bewahre mich, daß ich meinen Fuß an keinen Stein der Aergerniß, und der Sünde anstosse. Ich begehre von dir bey Anfang dieses Tags wie einstens Jacob der Patriarch bey Aufgang der Morgen-Röthe, deinen ersprieslichen Seegen. Seegne mich heiliger Engel! aller Orten, wo ich mich heut befinden werde. Seegne mich,

bewahre mich im Namen GOtt des Vaters, Sohns, und heiligen Geists,

A M E N.

Meß-

Ad Introitum. Zum Eingang des Opfers.

Accede ad altare, et immola -- offer holocaustum, et deprecare pro te, et pro populo: cumque mactaveris Hostiam populi, ora pro eo. Levit. 9. v. 7.

Gehe zu dem altar hinzu, u. schlachte -- opfere auch ein brand opfer, u. bitte für dich, u. für das Volck, u. wa du ein opfer. für das Volck geschlachtet hast, so bitt für dasselbe.

Cum Privil. S. Cae. M.

G. B. Göz inv. del. et Sc. A. V.

I.

Meß-Gebett.

Eingang der heiligen Meß.

Gehe zu dem Altar hinzu, und schlachte . . opfere auch ein Brandopfer, und bitte für dich, und für das Volk, und wenn du ein Opfer für das Volk geschlachtet hast, so bitt für dasselbe. Levit. 9. v. 7.

Gebett.

Hier bin ich nun, anbettungswürdigster GOtt! wo du deiner göttlichen Majestät das heiligste Opfer, und in selbem das Fleisch, und Blut deines göttlichen Sohns, meines Heilands JEsu Christi, durch die Hände deines Priesters entrichten lassest. Es wird zwar dieses unblutiger Weise geschehen, jedoch

weiß ich daß es eben jenes mir und deiner ganzen Welt vorstelle, welches dir eben JEsus Christus auf dem Calvari-Berg mit Wunden, Blut, und Tod für das Heil der Menschen als der höchste Priester, nämlich sich selbsten geopfert hat. Verleih mir gütigster GOtt! und HErr! eine wahre Aufmerksamkeit, eine dir gefällige Andacht, und Innbrunst diesem allerhöchsten Opfer beyzuwohnen. Wenn das Volk Israel, dem von Aaron entrichteten Opfer mit Ehrfurcht, und Ehrenbiethigkeit zugegen war, welches doch nur ein leeres Schattenbild gewesen, warum soll ich nicht mit größerer Andacht bey dem allerheiligsten Opfer der wirklich anfangenden heiligen Meß erscheinen? Ach! Ich vereinige meine Meynung mit jener des Priesters, und opfere dir liebster GOtt mit selbem zu deiner Ehre, zur Wohlfahrt deiner Kirche, zu Trost der abgestorbenen Gläubigen, und meiner ewigen Seeligkeit,

A M E N.

Consecratio et Elevatio.
Die Wandlung u. erhöhung des H. Altars-Sacraments.

Sicut Moyses exaltavit serpentem in deserto: ità exaltari oportet Filium hominis. Ioann. 3. v. 14.
Gleichwie Moyses die schlang in der wüste erhöhete, also muß auch des menschen Sohn erhöhet werden.

Cum Privil. S. Cæs. M.

G.B.Göz inv. del. et Sc. A.V.

II.

Die Opferung des Brods, und Weins.

Melchisedech der König zu Salem opferte Brod und Wein, denn er war ein Priester GOttes des Allerhöchsten. Genes. 14. v. 18.

Gebett.

Schaue von den hohen Himmlen auf den Altar großer GOtt! es ist zwar jenes Opfer noch nicht da, welches du als das würdigste deiner unermeßlichen Majestät bestimmet hast. Doch ist es eine Zubereitung, und Voropfer, mit welchem dir der Priester wie vormals Melchisedech der König, und Priester zu Salem dem über seine Feinde siegenden Abraham Brod und Wein darbiethet. Deine unendliche Liebe erwählte sich diese zwey Geschöpfe, unter ihren Gestalten das größte deiner Wunderwerken, und die herrlichste deiner Gutthaten uns armen Menschen mitzutheilen. Dein göttlicher Sohn JEsus Christus wollte sich nach deinem Willen uns zur Speise und Trank in dem heiligen Altarssacrament auffetzen. Ich opfere

dir mit deinem Priester diese zwar noch irdische Gaben, und erwarte mit Freuden das allerheiligste Opfer selbsten, welches in der nahen Wandlung zu meinem größten Seelentrost geschehen wird. Ach! lasse mir es zu einem Versöhnungs, Genugthuungs, und Erlangungsopfer werden. Nimm mich durch selbes zu Gnaden auf, lasse mich dadurch für meine Sünden, und Beleidigungen deiner Gerechtigkeit Genügen leisten, und ertheile mir durch eben dieses alles, was mir zu meiner ewigen Glückseligkeit nothwendig ist.

A M E N.

Offertorium. Die Opfferung des Brod u. Weins.

Melchisedech Rex Salem proferens Panem, et Vinum, erat enim Sacerdos Dei Altissimi. Gen. 14. v. 18.
Melchisedech der König zu Salem opfferte Brod u. Wein, dann er war ein Priester Gottes des Allerhöchste.

Cum Privil. S. Cæs. M.

G. B. Göz inv. del. et Sc. A. V.

III.

Die Wandlung.

Gleichwie Moyses die Schlange in der Wüste erhöhete, also muß auch des Menschen Sohn erhöhet werden. Joann. 3. v. 14.

Gebett.

Ich bette dich demüthigst an, und grüsse dich zu tausendmalen göttlicher Sohn, und Heiland der Welt JEsu Christe! mein unfehlbarer Glaub versichert mich, daß du auf die Worte deines Priesters aus den Himmlen unter die Gestalten des Brods und Weins gekommen bist. O JEsu! dein bin ich todt, und lebendig. Gelobt und gepriesen sey das allerheiligste Sacrament des Altars. Meine Seele ergötzet sich mit unaussprechlichen Trost, daß sie dich o JEsu! unter den Gestalten des Brods und Weins zu betrachten die Gnade hat, niemand solle hinfüro mein Herz besitzen, als du o Schönster unter den Menschenkindern.

Auch dein göttliches Blut liebster Heiland, welches du an dem Kreuz für mich vergossen hast,

bette ich mit Demuth, und Dankbarkeit in dem priesterlichen Kelch in der heiligen Wandlung an. O JEsu! reinige mich mit deinem heiligen Blut. O JEsu! stärke mich mit deinem rosenfarben Blut. O JEsu! erquicke mich mit deinem göttlichen Blut. Wie glückseelig kann ich mich nennen, daß ich dich itzt in den priesterlichen Händen mit den Augen meines wahren Glaubens erblickt habe. Wenn die von dem Moyses erhabene erzene Schlange die kranken Jsraeliten durch einen Anblick geheilet hat, was soll ich mir von meinen auf dich geworfenen Blicken nicht Gutes versprechen können. Ach vereinige mich mit dir vollkommen liebster Heiland! welches du mir, und allen verheissen hast: wenn du erhöhet wärest, wie die Schlange in der Wüste, alles an dich zu ziehen. O reisse mich von der Welt, und lasse mich dein eigen seyn,

A M E N.

Sumptio. Die Comunion in dem Geist.

Panem Angelorum manducavit homo. cibaria misit eis in abundantia. Psl. 77. v. 25.

Der mensch ass das Brod der Englen; und er schikhte ihnen speis in überfluss.

Cum Privil. S. Cae. M.

G. B. Göz inv. del. et exc. A. V.

IV.

Die Communion in dem Geist.

Der Mensch aß das Brod der Engeln, und er schickte ihnen Speise in Ueberfluß.
Psal. 77. v. 25.

Gebett.

Solle ich allerliebster JEsu, der du itzt von deinem glückseligen Priester genossen wirst, keinen Theil haben? Soll ich des Genusses deines allerheiligsten Sacraments beraubt seyn? Ach! ich hoffe, du werdest mich von dir nicht verstossen. Ich weiß zwar wohl, daß ich dich wirklich zu empfahen, und in der That selbsten zu genießen außer Stand mich befinde. Jedannoch seufzet meine Seele nach dir, wie ein verwundeter Hirsch nach der Brunnquelle. Ich bereue meine Sünden nur allein, weil ich dich allerhöchstes Gut beleidigt hab, und entschließe mich von Herzen zu einer dir gefälligen Besserung. Komme liebster JEsu wenigst geistlicher Weise in mein Herz. Ich weihe dir selbes vollkommen und ohne Ausnahm. Mein Heiland! ich bin nicht würdig, daß du unter mein Dach eingehest; Deine Gnade aber soll mich des Em-

pfangs deiner göttlichen Majestät würdig machen. Ach komme mit dieser in mich dein dir allein gewidmetes Geschöpf. Ich speise in dem Geist der tiefesten Demuth von deinem göttlichen Fleisch, und trinke eben also von dem kostbaren Blut; und solle ich von deinem Tische, o HErr! nicht begieriger etwas für mich sammlen, als das Volk Israel das Manna oder Himmelbrod in der Wüsteney zur Nahrung sammlete? O du bist das wahre Brod, welches von dem Himmel auf die Welt gekommen ist. Ach! vergönne mir diese mir nothwendige Nahrung in Leben und Tod, damit ich zu dir in die ewige Freuden gelangen könne,

A M E N.

Itinerarium. Reis-Seufftzer.

Bene ambuletis, et sit Deus in Itinere vestro, et Angelus ejus comitetur vobiscum. Tob. 5. v. 21.
Ziehet glücklich hin, Gott seÿ auf eürem Weeg, und sein Engel begleite eüch.

Cum Privil. S. Cæs. M.

G. B. Göz inv. del. et Sc. A. V.

Reis-Gebett.

Ziehet glücklich hin, GOtt sey auf eurem Weg, und sein Engel begleite euch. Tob. 5. v. 21.

Gebett.

Weil mich meine Geschäffte von Haus, und auf die Reise rufen, so erlaube mir gütigster GOtt! daß ich deine große, und mir so nothwendige Vorsicht um ihr sicheres Geleite, und gütigsten Beystand demüthigst anflehe. Ich weiß aus deinem göttlichen Wort, daß du dem von seiner Heimath abreisenden jungen Tobias deinen Erz-Engel Raphael unter dem vorgegebenen Namen des Azarias in menschlicher Gestalt als ein getreuen Beschützer zugegeben hast. Mein kindliches Vertrauen zu dir liebster GOtt! bittet sich deine väterliche Gnade ebenfalls zu meiner bevorstehenden Reise aus. Laß mich unter deiner Obhut, mit dem Geleite meines von dir mir gewiesenen heiligen Schutz-Engels meine Wege antreten. Das Kreuz deines göttlichen Sohns, an welchem er mich erlöst hat, seegne mich, wende von mir alle Gefahren der Elementen, auch die Nachstellungen sichtbar- und unsichtbarer Feinden gnädigst ab.

Vor allem entferne mich von Ort, und Gelegenheiten dich o mein GOtt! in dem geringsten zu beleidigen. Ich opfere dir meine Schritte und Tritte sammt meinen Geschäfften zu deiner höchsten Ehr, es soll alles nach deinem höchsten Wohlgefallen und zu meiner Seelen-Heil geschehen; und wenn ich, wie ich hoffe, glücklich zurück gelangen werde, denn solleſt du mein HErr! und GOtt von mir das schuldige Opfer einer fertigen Dankbarkeit zur Erkänntniß deiner väterlichen Wohlthaten empfangen,

A M E N.

Abend-

Oratio Vespertina. Abend-Gebett.

In sacrificio Vespertino surrexi curvavi genua mea, et expandi manus meas, ad Dominum Deum meum. 1. Esdr. 9.

Unter dem Abend-Opfer bin ich aufgestanden, ich hab meine Knye gebogen, und meine Hande zu dem Herrn meinem Gott ausgestrekt

Cum Privil. S. Cæs. M.

G. B. Göz inv. del. et Sc. A. V.

Abend-Gebett.

I.

Danksagung für die empfangene Gutthaten.

Unter dem Abendopfer stund ich auf . . ich beugte meine Knie, und streckte meine Hände zu meinem GOtt und HErrn aus. 1. Esdr. 9.

Gebett.

So ist denn auch dieser Tag geendet großer GOtt! Ach! ja die Nacht kommt wirklich herzu, sie ist schon angebrochen; und auch itzt komm ich zu dir mit Demuth, und Ehrfurcht, wie ich bey dessen Anfang bey dem Thron deiner göttlichen Majestät erschienen bin.

Ich stelle mich bey dir mit gebogenen Knieschei-
ben, und zu dir ausgestreckten Händen, wie dein
getreuer Diener Esdras, ein; und sage dir
tausend Dank für alle Gnaden, so ich von dir
heut freygebigster Vater! an Seele, und Leib
empfangen, und reichlich, ja überflüßig genos-
sen hab. O! sie sind ohne Zahl, und sie wa-
ren ohne Maas. Ich danke dir um alle gute
Einsprechungen, und Regungen meines Ge-
müths. Ich danke dir um Speis und Trank.
Ich danke dir um die Seegnungen meiner Ge-
schäfften. Ich danke dir um Kreuz, und miß-
beliebige Zufäll, weil du durch selbe, wie durch
Trost, und Zufriedenheit meine einzige Wohl-
fahrt gesucht hast. Ich danke dir um die
Gnade, daß ich selbe erkenne, und für den fol-
genden Tag wiederum neue begehren darf. Ja
ich danke dir von Grund meines Herzens; und
biethe dir meine Dankbarkeit zum angenehmen
Opfer an. Lasse dir, o GOtt! selbes gefallen,
und ziehe von mir deine Gutthätigkeit ferner
nicht ab. Ertheile mir das Licht meine sträfliche
Fahrläßigkeit in Gebrauch
deiner Gnaden zu
erkennen,
A M E N.

Examen conſcientiæ, et dolor de Peccatis.
Gewiſſens erforſchung u. reü über die Sünden.

Meditatus ſum Nocte cum Corde meo, et exercitabar, et ſcopebam Spiritum meum. Pſal. 76. v. 7.
Ich hab bey der Nacht mit meinem Herzen betrachtet, und meinen Geiſt durchforſchet.

Cum Privil. S. Cæs. M.

G. B. Göz inv. del. et Sc. A. V.

II.

Gewissenserforschung, und Reu über die begangenen Sünden.

Ich hab bey der Nacht mit meinem Herzen betrachtet, . . und ich hab meinen Geist durchforschet. Psal. 76.

Gebett.

Die Untersuchung meines Gewissens entdeckt mir Dinge von mir beleidigter GOtt! daß ich mir vor dir zu erscheinen nicht getraue. Ach! der Schwachheit meiner Vorsätzen, welche ich kaum machte, und schon brache. Ich nahm mir ernstlich vor den Tag wohl zuzubringen, deinen Gnaden mitzuwirken, und von deinen Gutthaten einen guten Gebrauch zu machen. Unstandhafter Will! wie hurtig reizest du mich wieder zu deinen widerspänstigen Trieben. Ach GOtt! Ich erinnere mich nur zu gut, daß ich dich heut schon wieder beleidiget hab. Die Welt empfieng von mir mehrers, als ich dir gab. Die eitle Ehr, die Kommlichkeit meines Leibs, das eitle Weltwesen, die Uppigkeit meiner Sinnen lockten mich mit ihrem gewöhnlichen Schmeichlen hurtiger zu

sich,

sich, als deine so süsse Gnade, dero liebreiche Reizungen ja eine schleunige Folge verdienet hätten. Ach! wie bereue ich mein undankbares Verfahren in Wort- Werk- und Gedanken gegen dir liebwürdigster GOtt! Wie bedaure ich diese Verschwendung der edlen Zeit, dero kostbare Minuten ich zur Verletzung deiner Ehre, und zum Nachtheil meiner Seele so unachtsam verschwendet hab. Ach mein Herz! löse dich in bittere Buß-Thränen auf, daß ich meinen GOtt erzörnet, und beleidiget habe. O GOtt! dieses ist die Ursache meines reumüthigen Abendopfers, so ich dir mit einem büssenden David entrichte, Besserung versprich ich dir, o GOtt! ernstliche Besserung,

A M E N.

Refugium ad SS. Vulnera Christi.
Zuflucht zu denen H. fünff Wunden Christi.

Cum esset Sero venit Iesus - et ostendit eis manus, et latus. Ioan. 20.

Da es Abend war, kam Jesus - u. zeigte ihnen die Hände, und die Seite.

Cum Privil. S. Cæs. M.

G. B. Göz inv. del. et Sc. A. V.

III.

Zuflucht zu den heiligen fünf Wunden Christi.

Da es Abend war, kam JEsus . . . und zeigte ihnen die Hände, und die Seiten. Joann. 20.

Gebett.

Ich würde o GOtt! ohne die größte Beschämung vor deinen gerechten Augen zu erscheinen mich nicht getrauen, wenn deine große Barmherzigkeit, welche ich wie deine Gerechtigkeit anbette, mein Herz, und Gemüth zur Hofnung nicht aufmunterte. So übel ich mich heut vergieng, so getraue ich mich dennoch bey den Wunden deines göttlichen Sohns, meines Erlösers, Gnade zu finden. Mit diesen prüfte er den Glauben seiner zaghaften Jüngeren, und frischte sie zur Hoffnung, und Liebe an. Ich bette dich an theuresier Erlöser, und da ich deine heilige fünf Wunden an Händen, Herz, und Füßen beschaue, hoffe ich Gnade von dir, daß du mir meine Verbrechen verzeihen werdest. Du hast sie an deinem glorreichen Leib alles Fleißes noch behalten, meiner bedrangten Seele

die

die sicherste Zufluchtstädte zu vergönnen. Ich flüchte mich in selbe, wie eine von den Stoßvögelen verfolgte Taube, und du wirst mich darinn wie allzeit, also auch diese Nacht gnädigst von meinen sichtbar, und unsichtbaren Feinden retten. Ich verschliesse mich in die Wunden deiner heiligen Füssen, mit welchen du das Heil der ganzen Welt, und besonders das meinige bis zum Tod des Kreuzes gesucht hast. Ich will aus deinem für mich verwundten Herzen den Athem ziehen, und in die Wunden deiner Händ befehl ich meinen Geist. Beschütze mich diese Nacht wie einen Aug-Apfel, und decke mich mit dem Schatten deiner Flüglen, deine heilige Wunden beschirmen mich, und dein Kreuztitel JEsus von Nazaret ein König der Juden bewahre mich vor dem gähen

Tod,

A M E N.

Invocatio Iesu, Mariæ, Iosephi, et Angeli Custodis
Anruffung Jesu, Maria, Joseph, u. des Schutz Engels

Angelus Domini apparuit in somnis Ioseph dicens - accipe Puerum, et Matrem ejus. Math. 2.
Der Engel erschin in dem schlaf Joseph u. sprach - nim das Kind und dessen Mutter.

Cum Privil. S. Cæs. M. *G. B: Göz inv. del. et Sc. A. V.*

IV.

Anrufung JEsu, Mariä, Joseph, und des heiligen Schutz-Engels.

Der Engel des HErrn erschien Joseph in dem Schlaf, sprechend . . nimm das Kind mit seiner Mutter. Matth. 2.

Gebett.

Endlich beschließ ich meine Abend-Seufzer zu euch allerheiligste Beschützer meiner Seele, und meines Leibes JEsus, Maria, Joseph, und auch du heiliger Schutz-Engel. Ihr waret in der abgelofenen Tag-Zeit meine Leib- und Seelen-Wach, wie ich euch in der Morgen-Stunde darum angeflehet hab. Was könnte ich mir gutes versprechen, wenn ich mich für die folgende Nacht ebenfalls euerem Schutz nicht anbefehlen sollte. Ihr seyd, und bleibt meine beste Nothhelfer. Ich trotze die ganze Hölle, so lang ihr mich bewahret, und unter Euren Schutz-Mänteln gnädigst gedultet. Mein Schlaf soll mit Eurem Schlaf, so ihr auf Erde genossen, vereinigt seyn. JEsus, Maria, und Joseph, heiliger Engel, lasse mich deine trostvolle Gegenwart diese Nacht geniessen,

wie ein Engel Joseph, zu dessen, und JEsu, und Mariä Besten, in dem Schlaf der Sicherheit wegen der Wuth des Herodes ermahnete. Hemme dem bösen Engel seinen Gewalt meiner Seele mit bösen Träumen, und meinem Leib mit der Unreinigkeit beyzukommen. JEsus, Maria, Joseph, heiliger Schutz-Engel schließet meine Augen zu, damit ich in GOtt, ach! in meinem GOtt einschlafe,

A M E N.

Memoria fidelium defunctorum purgantium.
Gedächtnus der armen Seelen in dem feegfeuer.

dona mihi: populum meum, pro quo obsecro. Esther. c. 7. v. 3
Schencke mir mein Volck, um welches ich anhalte.

C. Privil. S. Cæs. M.

G. B. Göz inv. et exc. A. V

V.

Gedächtniß der armen gläubigen Seelen.

Gebett.

Auch zu Euch noch wende ich mich von dem Leib abgelöste, und in dem Fegfeuer annoch leidende Seelen der lieben Christ-Gläubigen. Wie solle ich mich in die sanfte Ruhe begeben, und meinen Leib in mei ne gelinde Ruhe-Statt legen können, wenn ich eure erstaunliche Schmerzen, und euer empfindlichstes Leiden beherzige? Ich ein Sünder in den weichen Federn, und ihr als wahre Büsser in Glut, Feuer, und Flammen? Ach! wäre es in meinem Gewalt euch die glüende Ketten abzunehmen, und euch dahin zu befördern, wohin ihr von GOtt erschaffen seyd, in den Himmel. Die wenige Verdienste, so ich heut etwa gesammlet hab, opfere ich für euch der göttlichen Gerechtigkeit. GOtt tröste Euch, dessen Angesicht anzuschauen ihr so sehnlich erwartet. GOtt verschaffe Euch die ewige Ruhe, und wollte GOtt, daß euch diese Nacht das ewige Licht aufgieng, nachdem ihr wie billig, also mit feurigen Begier-

gierden seufzet. Die Wunden JEsu Christi erquicken euch, Maria der Trost der Betrübten, und die heilige Engel bitten für euch, wie ich sie darum anflehe. Ihr aber gute, und liebe Seelen bewachet mich diese Nacht, und wecket mich, so bald meine Feinde mir nachstellen. GOtt tröste euch für eure mir geleistete Dienste, und er gebe euch die ewige Ruhe,

A M E N.

Heilige Communion- und Buß-Spiegel, in Bilderen und Affecten herfürgegeben, mit Röm. Kayserl. Majestät Privilegio, und verlegt von Godfried Bernhard Götz, Kayserlichen Hof-Kunst-Mahler und Kupferstecher in Augsburg.

Mit Erlaubniß der Obern.

Ehe- Gesetz

für

Israeliten

im

Königreiche Bayern.

1.

Invocatio luminis Coelestis.
Anruffung des Heil. Geists.

Delicta mea a te non sunt abscondita. Psl. 68.
Deus meus illumina tenebras meas. Psl. 17.
Meine Gebrechen seynd nicht Verborgen vor dir –
mein Gott erleuchte meine Finsternussen. Psl. 68. u. 17.

Cum Privil. S. Cæs. M.

G.B. Göz inv. del. et Sc. A.V.

Erstes Stück zur H. Beicht.

Gebett um den Beystand des heiligen Geists.

Ich glaube dem unfehlbaren göttlichen Wort, das uns Paulus verkündiget: Wann wir uns selbst richten, werden wir nicht gerichtet werden. 1. Cor. 11. So will ich dann vor dir, gerechtester GOtt, in deinem Angesicht vornehmen mein eigenes Gericht: Verleihe mir nur so vieles Licht von dem Himmel, daß ich erkennen möge ohne Verwirrung alles, was ich gedenkt, geredet, gethan, und unterlassen habe, so bey deinem Gericht als eine Beleidigung deiner göttlichen Majestät zur rechten Straff verdammet ist. Alle meine Gebrechen seynd vor dir nicht verborgen, so bitte ich dann mit einem büßenden David, erleuchte meine Finsternussen, zeige mir, mein GOtt! was mir verborgen, entwickle, was mir ungewiß, daß ich klar erkenne alle meine Bosheit: und wie ich alles erkenne, damit ich es auch mit wahrhaft zerknürschten, und gedemüthigten Herzen aufrichtig deinem verordneten Priester beichte und bekenne, verbessere und büße, bitte ich mit allem Eifer um deine kräftige Gnad, hoffe sie auch gewiß zu erlangen durch JEsum Christum, und seine heilige Wunden.

A M E N.

Examen Conſcientiæ. Gewiſſens Erforſchung

Recogitabo tibi omnes annos meos in amaritudine animæ meæ. Isa. 38. v. 15.
Ich will vor dir alle meine Jahr in bitterkeit meiner Seel wider zu Gemüth führen.

Cum Privil. S. Cæs. M.

G. B. Göz inv. del. et Sc. A. V.

Andertes Stück.

Erforschung des Gewissens.

Vor deinen göttlichen Augen, O gerechtester Richter! will ich, wie ein kranker Ezechias, mich erinneren aller meiner Tägen, oder Jahren in Bitterkeit meiner Seele. Ich will, als in einem Spiegel, in deinen heiligen Gebotten, mein Gott, das Innerste meines Gewissens durchforschen, damit ich ohne Schmeicheley nach Maaß und Viele meiner Krankheiten mich offenbare, und besorge um die Mittel der Austheilung meines Herzens. Zeige mir, O Finger Gottes! was = = ? wie oft hab ich mich versündiget wider das erste Gebott = = ? ꝛc. = = = Was ich übels gethan, erkenne ich: nun ist meine Bitt, mein Gott, du wollest mir auch zeigen, was ich wider deinen heiligen Willen sträflich unterlassen = = = = ? Sage mir, O allsehendes Aug! wie mir fremde Krankheiten, fremde Sünden auch schädlich gewesen = = = ? Wie hab ich mich von letzter Beicht an verhalten = ? Wie die letzte Beicht verrichtet = ? Wie meine Buß abgestattet = ? Wie meinen Vorsatz gehalten = ? Hab ich mich in diesen und jenen gebesseret = ? mein Versprechen gehalten = ? die Mittel gebraucht = ? vermeidet, was zu vermeiden = ? zuruck gegeben, was zuruck zu geben = ? Wie bestehet die Besserung in dieser, oder jener Tugend = = = ? Was

verbesseret, ist deine Gnad, mein GOtt! Was ich mich schuldig finde, von diesen will ich mich aufrichtig nach der Gattung und Zahl anklagen, so wie es mein Gewissen mir vorhaltet: und dieses mit wahrer Reu, und ernstlichen Vorsatz der Besserung wie mein Richter erforderet, und mir mit seiner Gnad wird beystehen JEsus Christus, mein Erlöser.

AMEN.

3.

Contritio. Petrus und Judas.

Petrus egressus foras, flevit amare. Matth. 26. v. 17.
Petrus gieng hinaus, und weinte bitterlich.

Cum Privil. S. Cæs. M.

G. B. Göz inv. del. et Sc. A. V.

Drittes Stück.

Reu und Vorsatz.

Ich glaube, mein HErr und mein GOtt, daß du mein einziges Ziel und End seyest, welches ich erlangte, daß JEsus Christus so gar für mich an dem Creutz hat sterben wollen: durch dessen Verdienst hoffe ich auch selbes gewiß zu erreichen. Ich heilige dir zu diesem Ende auch mein ganzes Herz, als meinem einzigen, allerhöchsten Gut, das ich aus ganzer Seele, und allen Kräften über alles liebe; und weil ich dich also liebe, widerruffe, verdamme und bereue ich, wie ein Petrus! aus ganzem Gemüth alles und alles, was ich wider dich, O liebwerthester HErr und GOtt! begangen, oder unterlassen habe. Vor dir mache ich auch, und opfere dir meinen ernstlichen Vorsatz, lieber zu sterben, als nur mit einer einzigen Todsünd dich ferner zu beleidigen. Ich bitte auch durch das Blut JEsu Christi um diese Gnad, lasse mich ehender sterben, als daß du lassest wider dich schwerlich mich versündigen. Gebe mir auch diese Gnad, in minderen Sünden, besonders, in dieser N. N. mich zu verbesseren, und alles zu erfüllen, was dein heiliges Gebott von mir begehret: mache mein Herz zu einem Felsen, wie Petrum, daß in diesen nicht mehr ich, sondern JEsus lebe.

AMEN.

4.

Confeſsio. Beichte.

Dimittuntur illi Peccata multa. Luc. 7.
Ihr werden viele Sünden nachgelaſſen.

Cum Privil. S. Cæs. M.

G.B. Göz inv. del. et Sc. A.V.

Viertes Stück.

Beicht.

Eine Prob, daß ich GOtt über alles liebe, soll mein Opfer seyn, das ich mit einer büßenden Magdalena mache. Ich will zeigen, ich liebe GOtt über alles, und will mich nicht schämen, mein Ehr und Ansehen, GOtt zu Lieb, vor seinen Diener JEsu Christo zu Füßen zu legen. Denken die Menschen, was sie wollen. ⁂ Im Namen GOttes des Vatters, und des Sohns, und des Heil. Geistes, bitte ich euch Ehrwürdiger Priester GOttes um euren Segen, meine Beicht vollkommen zu verrichten. Ich klage mich an, vor GOtt und euch, daß ich von Zeit N. N. meinen GOtt beleidiget, wie folget ⁂⁂⁂. Ueber diese und alle meine Sünden ist mir von Herzen leid, daß ich GOtt, den ich als mein höchstes Gut über alles liebe, beleidiget: ich nehme mir kräftiglich vor, mit der Gnade GOttes mich nach meiner Schuldigkeit zu besseren: bitte auch demüthig

um die heilige Ledigsprechung, oder

Absolution.

Satisfactio. Genugthuung.

Adimpleo ea, quæ desunt Passionum Christi in Carne mea. Colos. 1. 24.
Ich erfülle das jenige, was noch mangelt dem Leyden Christi in meinem Fleisch.

Cum Privil. S. Cæs. M.

G. B. Göz inv. del. et Sc. A. V

Fünftes Stück.

Genugthuung.

O gütigster Gott! was Dank bin ich dir schuldig für diese große Gnad der Erkanntnus meines Stands, und meiner Sünden, der übernatürlichen Reu, und ernstlichen Vorsatzes der Besserung, der aufrichtigen Bekanntnus alles dessen, wessen ich mich schuldig selbst erkennet. Ich bitte nun auch um die Gnad, meine Genugthuung, wie ich schuldig, deiner Gerechtigkeit abzustatten, und mit einen heiligen Paulus in meiner Person zu ersetzen, was abgehet denen Verdiensten Christi, durch welche ich hoffe, vollkommene Nachlassung, wie JEsus versprochen, aller meiner Sünden-Schuld, durch die Priesterliche Lediggsprechung erhalten zu haben. Die übrige Schuld der Straff will ich nach Vermögen in mir abführen, und also mitwirken meinem für mich leidenden Heiland. Dieser stärke meinen Vorsatz, jenes beständig zu erfüllen, was er immer von mir erwartet, und ersetze meinen Abgang durch die unendliche Verdienst seiner heiligen Wunden, in denen ich opfere meine Buß, und mit dieser meine Seele, und meinen Leib für Zeit und Ewigkeit,

A M E N.

Grata Executio Propositi
Kräfftige bereitwilligkeit danckbarer ausführung gutter Vorsetzen.

Ecce dimidium bonorum meorum, do pauperibus: et si quid aliquem defraudavi, reddo quadruplum. Luc. 19. 8.

Siehe, die helffte meiner güter gib ich denen Armen, und wann ich jemand betrogen hab, das gib ich vierfach wider.

Cum Privil. S. Cæs. M.

G.B. Göz inv. del. et Sc. A.V.

Sechstes zum Beschluß.

Kräftige Bereitwilligung dankbarer Ausführung guter Vorsätzen.

Für die unverdiente Gnad eines wahrhaft reumüthigen, bußfertigen, und eines gänzlich gereinigten Herzens, damit ich in der That eine mögliche Dankbarkeit dir meinem GOtt erzeige, siehe O HErr! was ich in diesen meinen Herzen nun fest entschließe: wie ich kann, will ich mit Zachäus meine Schulden ablösen mit Uebung dieser Werke der Barmherzigkeit N. N. Ich will zuruck geben Gut und Ehr, deme ich es schuldig, so bald ich werd können: Ich will ersetzen jene Schäden, die ich anderen zugefüget. Sollte ich auch niemand etwas schuldig seyn außer denen, so bin ich dir schuldig, mein HErr und GOtt! vor dir muß ich immer bekennen, daß groß meine Schuld, und recht groß seye, so groß nämlich, daß ich außer Stand, selbige anders abzustoßen, als mit dem offenen Sünder klopfend an mein Herz, und mit steifen Vertrauen auf deine unendliche Barmherzigkeit seufzend:

O HErr sey gnädig mir armen Sünder!

AMEN.

Interrogatio. 1. Frag.

Quis manducet hunc panem ut vivat in æternum?

Wer, und wie mag dieses Brod essen solle, daß man ewig lebe?

Responsio. Antwort.

Probet autem seipsum homo: et sic de pane illo edat, et de Calice bibat. 1. Cor. 11. 28.

Der Mensch prüffe sich aber selbst; und also esse er von diesem Brod, und trincke aus diesem Kelch.

Cum Privil. S. Cæs. M. G. B. Göz inv. del. et Sc. A. V.

I.

Zur Heil. Communion.

Der Mensch prüfe sich selbst, und also esse er von diesem Brod.

1. Cor. 11.

Gebett.

GOTT! der du jenem, so dein Fleisch und Blut unwürdig empfanget, durch deinen Apostel mit deinen sonders schreckbaren Gericht bedroheſt, verleihe mir deine Gnad, nach eben dieses Apostels heilsamen Ermahnung, mein Herz zu diesem heiligsten Geheimnus allzeit also zu prüfen, auf daß ich mich des verheißenen Fruchts auch würdig mache durch JEsum Christum unsern HErrn, und dessen lieb-volles Sacramentalisches Herz,

A M E N.

2.

Puritas Veritatis.

Si non lavero te, non habebis partem mecum.
Ioan. 13. v. 8.
Werde ich dich nicht Waschen, so wirst du keinen Theil mit mir haben.

Cum Privil. S. Cæs. M.

G. B. Göz inv. del. et Sc. A. V.

II.

Reinigkeit.

O GOTT, der du nichts unreines lassest eingehen in deine himmlische Wohnung, und vor dessen Augen so gar die Himmel nicht rein genug, wie rein solle mein Herz seyn, damit du in solchen mit Freuden ruhen mögest? Ich bitte dann deine unendliche Heiligkeit, sie wolle mehr und mehr waschen, mehr und mehr reinigen mein Leib und mein Seel von allen Sünden und Unordentlichkeiten, meine Gedächtnuß von allen Ausschweiffungen, meinen Verstand von allen Finsternussen, meinen Willen von allen Begierlichkeiten, mein ganzes Gemüth von schädlichen Verwirrungen, und mein ganzes Herz von eitlen Reitzungen, damit ich mit einem Petro gänzlich gereiniget, den besten Theil meiner Erbschafft, der du bist, JEsus Christus, mein HErr und GOtt, mit deinem heiligen Fleisch und Blut, jetzt und ewig zu genießen erhalten möge,

A M E N.

3.

Humilitas. Demuth.

Domine non sum dignus, ut intres sub te-
ctum meum. Matth. 8. 9.
O Herr! ich bin nicht würdig, das du eingehest
unter mein Dach.

Cum Privil. S. Cæs. M.

G.B. Göz inv. del. et Sc. A.V.

III.

Demuth.

O HErr! ich bin nicht würdig, daß du eingeheſt unter mein Dach. Ich bin ein ſündiger Menſch, gehe vielmehr weg von mir. Ich hab geſündiget, dich verlaſſen, deiner Gegenwart nicht gedacht, da ich in deinen Augen mich übel verhalten; und dannoch ſieheſt du mich ſo gütig an, du beſucheſt mein ſündiges Herz, und bieteſt mir an deine väterliche Gnad? Ich ſchäme mich, mein Angeſicht vor dir zu erheben, weil du aber auch mit Sünderen ſpeiſen willſt, lege ich dir halt vor, was du ſucheſt, ein laues, nichtswerthes Herz, ein Herz eines irrenden, verwundten Schäflein: ich ſetze dir auf, nach was dich durſtet, Zäher meiner reumüthigen Seele, O höchſte Majeſtät! ich bin nicht würdig ein Schemmel deiner Füßen zu ſeyn: bedecke mich, und meine Macklen mit dem Purpur deines koſtbaren Bluts, und erſetze, was mir manglet für einen ſo großen Gaſt.

AMEN.

III.

IV.

4.

Fides. Glaub.

Dominus meus, et Deus meus! Ioan. 20. 28.
Mein Herr und mein Gott!

Cum Privil. S. Cæs. M.

G.B. Göz inv. del. et Sc. A.V.

IV.

Glaub.

O Großer Gast! der du dich würdigest in diesem heiligen Sacrament mein Herz zu besuchen, du bist der Sohn des lebendigen GOttes, das glaube ich jenem unfehlbaren deinem Wort, das gesagt: Nehmet hin und esset, das ist mein Leib. Nicht auf die Zeugnüs meiner Sinnen, sondern deines Worts, werfe ich mich mit einem Thoma nieder, vor dir, und bette nun gegenwärtig an eben jenen Leib, jene Seel, jene Menschheit und GOttheit, welche würklich in dem Himmel glorreich und sichtbarlich anbetten alle Engel und Auserwählte GOttes. Heilig, heilig, heilig ist derjenige, der unter denen Sacramentalischen Gestalten vor und in mir ist. O daß ich mit allen Auserwählten dich loben und preisen könnte! O daß ich zu einem Opfer und Zeugschaft der Gegenwart meines Heilands könnte mein Herz und mein Blut geben! wie für alles, was die heilige Kirch mir zu glauben auftraget, also und besonders, will ich für diese Gegenwart allzeit geben mein Leib und Leben. O JEsu stärke mich!

AMEN.

5.

Spes. Hoffnung.

Nos autem sperabamus, quia ipse esset Redemptturus Israël. Luc. 24. 21.
Wir aber hoffeten, das er Israel erlösen würde.

Cum Privil. S. Cæs. M.

G.B. Göz inv. del. et Sc. A.V.

V.

Hoffnung.

Wegen meinen Sünden verdiene ich nichts als Straff, wie jene Jünger wegen ihren langsamen Glauben die Verweis: aber gleichwie auf ihre Bitt du jedoch bey ihnen verblieben, und in Brechung des Brods dein Angesicht ihnen zu erkennen gegeben, hoffe auch ich durch mein demüthiges Bitten, auf dein allergetreuestes Versprechen, O Göttliches Lamm! du werdest nach deiner grundlosen Barmherzigkeit von mir hinweg nehmen alles jenes, so könnte verhinderen, dich bey mir zu behalten, und mich, dein Angesicht einmahl ewig anzusehen. Ich vertraue auf dein Wort, mein Erlöser, und hoffe so viel Gnad durch dein heiligstes Blut zu erhalten, daß ich in deinem Dienst gestärket, dir allzeit auf denen Wegen deiner Gebott, und Christlicher Tugenden, besonders dieser N. N. alleinig lebe, und einmahl dir auch sterbe, in dir ewig zu leben durch Krafft dieser Sacramentalischen Speis, die zu diesem Ende eingesetzet,

A M E N.

6.

Charitas. Liebe.

Recumbens unus, ex discipulis ejus in sinu
Iesu, quem diligebat Iesus. Ioan. 13. 23.
Einer von seinen Jüngeren, welchen Jesus liebte,
hatte sich in die Schoß Jesu gelehnet.

Cum Privil. S. Cæs. M. *G. B. Göz inv. del. et Sc. A. V.*

VI.

Liebe.

O JEsu! O unendliches, liebwerthestes, allerhöchstes Gut! der du mein Seel also liebest, daß du ihr armes Herz nicht verabscheuest, und in selben mit ganzer deiner Menschheit und Gottheit zu ruhen dich würdigest, entzünde dieses Herz mit einer so vollkommenen zarten Liebe gegen dir, wie du entzündet das Herz deines geliebten Jüngers! O daß ich alle liebende Herzen könnte zu einen, und zu meinen Herzen machen, daß ich dich nur nach denen Begierden meiner Seele genug lieben könnte! und weil alle diese Liebe nicht genug, opfere ich dir auf alle Liebe, mit welcher gegen dir entbrennt der ganze Himmel, ja die Liebe, mit welcher dich liebet deine heilige Menschheit, und du dieselbige: die Liebe, mit welcher dich liebet dein himmlischer Vatter, und du ihne sonders geliebet an dem Creutze, diese opfere ich dir als die meinige: mit dieser Liebe liebe ich auch wegen dir alle meine Nebenmenschen, ohne Ausnahm. In dieser Liebe will ich leben, in dieser will ich sterben, in dieser erhalte mich dein Lieb-volles Sacramentalisches Herz!

A M E N.

Gratitudo. Dankbarkeit.

Mundatus - cecidit in faciem ante pedes
ejus, gratias agens. Lucæ 17. 15. et 16.
Einer da er sahe daß er gereiniget wäre, fiel
auf sein Angesicht, und dankte Ihm:

Cum Privil. S. Cæs. M.

G.B. Göz inv. del. et Sc. A.V.

VII.

Danksagung.

Ich bitte mir auch, O JEsu! O Schatz meines Herzens! nur etwas aus von dir: von jenen Anmuth- und Inbrunst-vollen Dankseufzer, welchen du bey Einsetzung dieses heiligsten Sacraments mit erhabenen Augen zu deinen Vatter in den Himmel geschicket, von diesen ertheile meinem Geist so viel, daß er dir, wie einstens jener dankbare Samaritan, auch mit seiner Dankbarkeit, ein vollkommenes Vergnügen mache. Ich lege dir zu Füssen für deine Sacramentalische, und tausend andere Gnaden, was ich alles in meinem Vermögen hab, mein ganzes Herz, mein ganze Seel, alle meine Kräfften, wünschend, daß die ganze Welt in meinem Gewalt wäre, nur alles, was ist ausser GOtt, und was mögliches meinem GOtt angenehmes, dir zu einem Dank-Opfer zu machen. Weilen aber alles nicht genug, opfere ich dir, und für dich, deinem Vatter dein göttliches Herz, als das meinige. Mein heiliger Engel bringe dieses Dank-Opfer zu dem Thron GOttes, als ein Pfand und Band meiner dankbaren Verbindung mit GOtt durch JEsum, meinen Heiland, für Zeit und Ewigkeit!

A M E N.

Gaudium spirituale cum Christo post Comunionem.

Geistliche Freud mit Christo gleich nach empfangener Heil. Comunion.

Nunc dimittis servum tuum domine secundum verbum tuum in pace.

Jetzt entlassest du deinen Diener o Herr! in Frieden.

Cum Privil. S. Cæs. M.

G.B. Göz inv. del. et Sc. A.V

VIII.

Trostvolle Unterhaltung mit Christo nach Heil. Communion.

JEzt entlassest du deinen Diener, (oder deine Magd) O HErr! in dem Frieden, weil mein Herz dich geniesset, mein einziges Heil. Glaubend auf dein unfehlbares Wort, vertrauend auf deine getreueste Verheissung, umfange ich dich dann mein allerhöchstes in mir nun gegenwärtiges, Göttliches Wesen, mit vollkommnister, einem Geschöpf möglicher Liebe. Erlaube mir, O Heiland aller Völker! nur die Wundmaalen deiner Füß zu küssen, mich in deine Aerm hinein zu werfen, und mein Herz in deines gänzlich zu vergraben.

Heilig, heilig, heilig bist du, der du zu mir gekommen im Namen des HErrn! O daß ich dir eine solche Freud nun machen könnte, O Licht zur Erleuchtung der Welt! wie du genossen in den Aermen eines gerechten Simeon! du thust mir nun so große Ding, wie du gethan Mariä, deiner Jungfräulichen Mutter: du wohnest jetzt

in

in mir, eben derselbige Mensch und GOtt, der du in ihr gewohnet: Frolocke dann auch mein Geist in GOtt, meinem Heil, wie der Geist Mariä! weil du eben zu mir als einem armen, viele Noth leidenden Tropffen zu kommen dich gewürdiget, mit allen deiner GOttheit und Menschheit unendlichen Schätzen. Seye mir erlaubt verträulichst zu bitten, erstlich, du wollest diese meine Andacht aufnehmen zur Verehrung N. N., andertens zur Dankſagung für N. N. drittens zu einem Versöhn-Opfer für meine, und jener Seelen N. N. Schulden, und endlich auch als ein Bitt-Opfer um diese Gnad N. N. um diese Gutthat N. N. Ich bin von Herzen zufrieden, was dir, meinem Geliebten, zu deiner Ehr wird beliebig seyn, wann du mich nur allzeit in dir und dich in mir nach deinem heiligen Wohlgefallen erhaltest, und meine Seel nimmermehr

in Zeit und Ewigkeit von dir abson-

dern lassest,

A M E N.

Cum Licentia Superiorum S. J.

Non est alia Via ad Vitam – nili Via S.ta CRUC
Thom. Kemp. de Imit. l. 2. 12. n. 3.

Via Crucis, sive XIV. STATIONES DOMINI NOSTRI IESU CHRISTI pro nobis Passi.

Lavit nos a peccatis nostris in Sanguine suo. Apoc. C. 1. v. 5.

C. Priv. S. Cos. M. G.B. Göz S. Cos. M. Aulæ Pict. et Stat. inv. et fecit Aug

Der

Creuß-Weeg

JESU

Christi

Durch

Betrachtungen

In

Versen entworfen,

Und

Zu allgemeinen Gebrauch

Von

Einem Liebhaber des Heil. Leydens

Zum Druck beförderet

Mit Erlaubnüß der Oberen.

Gehe und wandle, wohin du wilst, und durchsuche alles, was du wilst, so findest du keinen höheren Weeg darüben, noch keinen sicheren Weeg darunten, dann den Weeg des Heil. Creutzes. Thomas von Kempten in der Nachfolgung Christi. 2. Buch 12. Cap.

Vorbereitung.

O GOtt! du bist der Weeg, die Warheit und das Leben,
Dein Eingebohrner Sohn hat dessen Zeugnus geben,
Er gienge selbst als GOtt den Creuzesweeg voran,
Der zu dem Leben uns alleinig führen kan.
Wer mir nachfolgen will, sprach Er: mus sich verläugnen;
Statt Wohllust Bitterkeit, ihm Leyd statt Freud zueignen.
Ich bin dazu bereit, ich folge seiner Lehr,
Gib dann Allmächtiger, daß mir nichts fall zu schwer,
Daß ich hinfort kein Creuz, wie gros es sey, mag scheuen,
Daß meine Laster ich reumüthigst kan bereuen,
Daß ich den theuren Lohn von deinem Tod empfang,
Gnad und Barmherzigkeit für meine Sünd erlang;
Zu disem End will ich dein Marter jetzt betrachten,
Mein Herze ist zerknirscht, du wirst es nicht verachten,
HErr! höre mein Gebett, verschmäh mein Bitten nit,
Theil deines Leydens Frucht auch denen Seelen mit,
Die in dem Straff-Orth noch viel Qual erdulten müssen,
Und laß sie doch, O HErr! die ew'ge Freud geniessen.

Erste Station.

Christus wird zum Tod verdammet.

Betrachtung.

Ich bett dich JEsu an, der du am Creutzes-Last
Durch deinen bittren Tod, die Welt erlöset hast.

Ubung der Gedächtnuß.

Die Priester sammt dem Volck erhoben ein Geschrey:
Mit JEsu fort zum Creutz, der Barrabas sey frey;
Und da Pilatus schon die Unschuld los wollt sprechen,
Zwang ihn die eitle Forcht, den Urtheils-Stab zu brechen.

Ubung des Verstands.

Erlöser! und du schweigst so, wie ein Lämmlein still,
Das ganz erstummet liegt, wan man es schlachten will,
Du willst, so wie ein Bürg bezahlt die fremde Schulden,
Die angeerbte Straf, den bittren Tod erdulten.

Ubung des Willens.

Allein! wie reut es mich, ich war so unbedacht,
Ich Sünder habe dich, O GOtt! ans Creutz gebracht,
Ach! geh nicht zu Gericht, dein Knecht kan nicht bestehen,
Laß durch dein Urtheil mir Barmhertzigkeit geschehen!

* * *

O JEsu wahrer GOtt, gecreutzigt höchstes Gut
Erbarm dich über uns durch dein kostbares Blut.

Vatter unser ꝛc. Ave Maria ꝛc.

STATIO I.

Addixiſtis, et occidiſtis Iuſtum. Iacob. C. 5. v. 6.

C. Prisl. S. Cæs. M.

G. B. Götz fec. Aug. V.

STATIO II.

Quod est Onus Domini? – vos estis.
Ierem. C. 23. v. 33.

C. Priv. S. Cæs. M.

G. B. Göz fecit Aug. Vind.

Zweyte Station.

Christus nimmt das Creutz auf sich.

Betrachtung.

Ich bett dich JEsu an, der du am Creutzes-Last
Durch deinen bittren Tod die Welt erlöset hast.

Ubung der Gedächtnüs.

Den zarten Schultern wird der Creutzblock aufgelegt,
Doch diese Bürde hat Christum noch mehr bewegt,
Er eilt zur Schedelstatt, so, wie ein Ries mag laufen,
Um dorten mir das Heyl mit seinem Tod zu kaufen.

Ubung des Verstands.

Ich steh O Heyland! an, wem dieses Creutz gehört?
Dein ist es, weil der Will des Vatters wird geehrt,
Mein aber, da die Sünd und viele Uebelthaten
Das schwere Creutzes-Holz dir haben aufgeladen.

Ubung des Willens.

Deßwegen ist mir leyd, ich schäme mich vor dir,
Weil ich in jedem Creutz gleich die Gedult verliehr;
Ich aber will hinfort mich über nichts beklagen,
Und alles, was du schickst, aus Lieb zu dir ertragen.

* * *

O JEsu wahrer GOtt, gecreutzigt höchstes Gut
Erbarm dich über uns durch dein kostbares Blut.

Vatter unser, ꝛc. Ave Maria, ꝛc.

Dritte Station.

JEsus fallet das erste mahl mit dem Creutz.

Betrachtung.

Ich bett dich JEsu an, der du am Creutzes-Last
Durch deinen bittren Tod die Welt erlöset hast.

Ubung der Gedächtnüs.

Die Kräften seynd erschöpft, zu schwer wird der Gewalt.
Das Creutz druckt Christum so, daß er zu Boden fallt,
Er fallet würcklichen verwundet auf die Erden,
Als wann er gar ein Sclav der Juden wollte werden.

Ubung des Verstands.

Im Garten fiel dein Feind, und jetzo fallest du,
Er lacht, er spottet dich, er stost und schlaget zu;
Doch nur mein Hochmuth hat dir diese Pein versetzet,
Und eben dieser hat dich durch den Fall verlezet.

Ubung des Willens.

Mein Heyland stehe auf! vor Mitleyd bebt mein Herz,
Vor mich, nnd nicht vor dich gehöret dieser Schmerz;
Dahero werf ich mich voll Reu zu deinen Füssen,
Und will da meine Sünd mit Magdalena büssen.

* * *

O JEsu wahrer GOtt, gecreutzigt höchstes Gut
Erbarm dich über uns durch dein kostbares Blut.

Vatter unser, ꝛc. Ave Maria, ꝛc.

STATIO III.

Genua mea infirmata ſunt. Pſal. 108. v. 24.

C. Privil. S. Cæs. M.

G. B. Göz fec. Aug. V

STATIO IV.

Cúmque profecti eſsent, cæpit Mater ejus flere. Tob. C. 5. v. 23.

C. Pruvl. S. Cæs. M. *G. B. Göz fec. Aug. V.*

Vierte Station.

Christus mit dem Creutz begegnet seiner schmertzvollen Mutter.

Betrachtung.

Ich bett dich JEsu an, der du am Creutzes-Last
Durch deinen bittren Tod die Welt erlöset hast.

Ubung der Gedächtnüs.

Als Christus weiter gieng, O welches Herzenleyd!
Sah er sein Mutter stehn in gröster Traurigkeit,
Sie ware schmerzenvoll, das Hertz wollt ihr zerbrechen,
Sie wollt, und konnte doch kein Wort vor Wehmuth sprechen.

Ubung des Verstands.

Maria! welche Pein empfindest du jezt wohl?
Du siehst betraugt dein Kind, so für mich sterben soll!
Und ich soll ferner dir noch ungehorsam bleiben,
Dir und dem Sohn zum Troz nur Sünd und Laster treiben?

Ubung des Willens.

Nein! liebste Mutter mach! daß ich dir folge nach,
Daß ich dir zugesellt erdulte alle Schmach,
Daß ich tief zu Gemüth kan dein Betrübniß fassen,
Und als dein Pflegkind dich niemalen mög verlassen.

* * *

O JEsu wahrer GOtt, gecreutzigt höchstes Gut
Erbarm dich über uns durch dein kostbares Blut.

Vatter unser, ꝛc. Ave Maria, ꝛc.

Fünfte Station.

Simon von Cyrene wird gezwungen Christo das Creutz nachzutragen.

Betrachtung.

Ich bett dich JEsu an, der du am Creutzes-Last
Durch deinen bittren Tod die Welt erlöset hast.

Ubung der Gedächtnüs.

Die Mattigkeit nahm so bey Christus überhand,
Daß er das Creutz nicht mehr zu tragen war im Stand,
Es wurde Simon dann, der just vorbey wollt gehen,
Und von Cyrene kam, zur Beyhülf ausersehen.

Ubung des Verstands.

Wie willig schrit'st du fort, Erlöser! in dem Gang,
Da Simon deinen Last dir tragen half aus Zwang?
Ich hab auch oft gemurrt, und wollt dem Joch ausweichen,
Wodurch ich füglich mich mit Simon kan vergleichen.

Ubung des Willens.

Doch solle künftighin kein Bürd zu schwer mir seyn,
In allem folg ich dir willig O JEsu mein!
Ich laß dich nimmermehr, und sollt es auch geschehen,
Daß ich müst in den Tod mit dir mein Heyland gehen.

* * *

O JEsu wahrer GOtt, gecreutzigt höchstes Gut
Erbarm dich über uns durch dein kostbares Blut.

Vatter unser, ꝛc. Ave Maria, ꝛc.

STATIO V.

Exeamus ad eum - improperium ejus portantes. Hebr. C. 13. v. 13.

C. Priv. S. Cæs. M.

G. B. Göz fec. Aug. Vind.

STATIO VI.

Oſtende faciem tuam, et ſalvi erimus.
Pſal. 79. v. 4.

C. Priv. l. S. Cæs. M. *G. B. Göz fec. Aug. Vind.*

Sechste Station.

Veronica reichet JEsu das Schweis-Tuch.

Betrachtung.

Ich bett dich JEsu an, der du am Creutzes-Last
Durch deinen bittren Tod die Welt erlöset hast.

Ubung der Gedächtnüs.

Von Christi Angesicht rann häufig Blut herab,
Da kam Veronica, und drücknet solches ab,
Ihr Sorgfalt und der Dienst macht sie so sehr beglücket,
Daß Christus hat sein Bild dem Schweistuch eingedrücket.

Ubung des Verstands.

Wer hat dich so verwund, wer hat dich so verstalt,
Wer hat die Wangen dir mit Unflat übermahlt?
Ich bin der Bösewicht, ich habe dich verspyen,
Da ich mich, leyder! oft der Geilheit hab verliehen.

Ubung des Willens.

Verzeih O JEsu mir, hör! was der Sünder spricht:
Wend doch ins künftig nicht von mir dein Angesicht!
Seh da aus meinem Aug die keusche Zäher rollen,
So deine Wunden nun vom Blut abwaschen wollen.

* * *

O JEsu wahrer GOtt gecreutzigt höchstes Gut
Erbarm dich über uns durch dein kostbares Blut.

Vatter unser ꝛc. Ave Maria ꝛc.

Siebende Station.

JEsus fallet das zweyte mahl mit dem Creutz.

Betrachtung.

Ich bett dich JEsu an, der du am Creutzes-Last
Durch deinen bittren Tod die Welt erlöset hast.

Ubung der Gedächtnüs.

Auf seinem ganzen Weeg fand Christus keine Ruh,
Die Juden schlugen stets auf ihn so grimmig zu,
Daß er zum zweytenmal dem schweren Last must weichen,
Und wiederum die Erd durch harten Fall erreichen.

Ubung des Verstands.

Du fallst! GOtt gabe ja den Englen den Befehl,
Sie sollen dich, daß du an keinem Stein trittst fehl,
Auf ihren Händen tragen; doch eine Aergerniße
Die waren jener Stein, der dich zu Boden risse.

Ubung des Willens.

Ich bitt dich eifrigist, mach, daß der Satan weicht,
Kein Wort, noch Werck von mir zum Aergerniß gereicht,
Gib, daß mein Nächster sich niemals an mir mög stossen,
Sonst wird dein heilig Blut umsonst für mich vergossen.

* * *

O JEsu wahrer GOtt, gecreutzigt höchstes Gut
Erbarm dich über uns durch dein kostbares Blut.

Vatter unser ꝛc. Ave Maria ꝛc.

Achte

STATIO VII.

Lapis offensionis, et Petra Scandali.

1. Petr. 2. v. 8.

C. Privil. S. Cæs. M.

G. B. Göz fec. Aug. Vind.

STATIO VIII.

Nolite flere super me, sed super vos
Ipsas. Luc. C. 23.

C. Privil. S. Cæs. M. *G. B. Göz fec. Aug. V.*

Achte Station.

JESUS redet die über ihn weinende Frauen an.

Betrachtung.

Ich bett dich JEsu an, der du am Creutzes-Last
Durch deinen bittren Tod die Welt erlöset hast.

Ubung der Gedächtnüs.

Die Sions-Töchtere, die folgten Christo nach,
Sie weinten über ihn, alleine Christus sprach:
Weint über euch vielmehr und über eure Kinder,
Mir hilft das Mitleyd nit, das brauchet nur der Sünder.

Ubung des Verstands.

Dir hilft das Mitleyd nit? und sprichst doch selbst: ach seht!
Ihr alle, die ihr hier den Weeg vorüber geht,
Ob man ein grössern Schmertz, als meinen möge finden?
Du klagst nur: daß ich soll bereuen meine Sünden.

Ubung des Willens.

Deßwegen gib mir Gnad zu würcken wahre Buß,
Eh ich dort vor Gericht bey dir erscheinen muß;
Indessen geh es mir so, wie du wilst, in allen
Nach deinem Göttlichen Entschluß und Wohlgefallen.

* * *

O JEsu wahrer GOtt, gecreutzigt höchstes Gut
Erbarm dich über uns durch dein kostbares Blut.

Vatter unser ꝛc. Ave Maria ꝛc.

Neunte

Neunte Station.

JESUS fallet zum drittenmal.

Betrachtung.

Ich bett dich JEsu an, der du am Creutzes-Last
Durch deinen bittren Tod die Welt erlöset hast.

Ubung der Gedächtnüs.

Mit Christus stürtzt sich hier das Creutz zum drittenmal
Die beyde Knie verwund der wiederholte Fall,
Die Schergen stossen ihn mit Füssen und mit Spiessen
Bis sie ihn von der Erd unmenschlich aufgerissen.

Ubung des Verstands.

Du fallst so offt! warum? ach ich bin schuld daran,
Da ich die alte Sünd fang zu erneuren an!
Wer kan mich aus dem Wust von der Gewohnheit ziehen,
Wohin soll ich um Hülf, wohin um Stärcke fliehen?

Ubung des Willens.

Ich hoffe blos auf dich, du hast allein die Kraft,
Die meine Seel erweckt, wann sie in Lastern schlaft;
Stärck mich, daß ich dem Reiz der Sünd kan widerstreben,
Und nicht erzürne dich, so lang ich noch werd' leben.

* * *

O JEsu wahrer GOtt, gecreutzigt höchstes Gut
Erbarm dich über uns durch dein kostbares Blut.

Vatter unser ꝛc. Ave Maria ꝛc.

STATIO IX.

Dedit in opprobrium concultantes me.
Psal. 56. v. 4.

C. Privil. S. Cæs. M.

G. B. Göz fec. Aug. Vind.

STATIO X.

Nudaverunt Eum tunica talari.

Genes. C. 37. V. 23.

C. Privil. S. Cæs. M.

G. B. Göz fec. Aug. V.

Zehende Station.

JESUS wird seiner Kleider beraubet.

Betrachtung.

Ich bett dich JEsu an, der du am Creutzes-Last
Durch deinen bittren Tod die Welt erlöset hast.

Ubung der Gedächtnüs.

Es fande Christus kaum, wo ruhen kont sein Haupt,
Jetzt wird er noch darzu der Kleyder auch beraubt,
Dann wie er auf die Welt entblöst und arm gekommen.
So wird von ihm der Weeg gleichfalls zuruck genommen.

Ubung des Verstands.

Der Ursach legst du ab von deinem Leib das Kleyd,
Damit dich irre nichts in diesem letzten Streit,
Du willst für mich den Tod, das Fleisch und Höll besiegen,
Sonst müst ich jedem Feind gewißlich unterliegen.

Ubung des Willens.

So komm, und mache mich durch disen Kampf bald frey,
Zerbrich der Sünden-Band, des Satans Sclaverey,
Es werde meine Seel aus diesen Finsternissen,
Zum Licht der Seeligkeit durch dich heraus gerissen.

* * *

O JEsu wahrer GOtt, gecreutzigt höchstes Gut
Erbarm dich über uns durch dein kostbares Blut.

Vatter unser ꝛc. Ave Maria ꝛc.

Eilfte Station.

JESUS wird an das Creutz genagelt.

Betrachtung.

Ich bett dich JEsu an, der du am Creutzes-Last
Durch deinen bittren Tod die Welt erlöset hast.

Ubung der Gedächtnüs.

Der armste JEsus wird nun auf das Creutz gelegt,
Die Glieder seines Leibs erbärmlich ausgestreckt,
Mit stumpfen Nägeln dann so Hand als Fuß durchschlagen,
Und so trug ihn das Holz, daß er zuvor must tragen.

Ubung des Verstands.

Erlöser! sag, wer ists, der sich so unterstund,
Daß er dich überall bis auf das Marck verwund?
Der Haß, der Neid ist es, in welchem ich mich übe,
Der schlug dich an das Creutz, O JEsu meine Liebe.

Ubung des Willens.

Durchbohre auch daher mit deiner Forcht mein Herz,
Verschone meinem Leib mit keiner Quaal noch Schmerz,
Nimm, heft ihn an das Creuz, laß mich verdienstlich handlen,
Und endlich Haß und Neyd in Lieb zu dir verwandlen.

* * *

O JEsu wahrer GOtt, gecreutzigt höchstes Gut
Erbarm dich über uns durch dein kostbares Blut.

Vatter unser ꝛc. Ave Maria ꝛc.

Zwölfte

STATIO XI.

Foderunt manus meas, et pedes meos.

Psal. 21. v. 17.

C. Privil. S. Cæs. M. *G. B. Göz fec. Aug. V.*

STATIO XII.

Cum Sceleratis reputatus est. Isa. C. 53. v. 17.

C. Privil. S. Cæs. M.

G.B. Göz fec. Aug. V.

Zwölfte Station.

JEsus stirbt am Creutz.

Betrachtung.

Ich bett dich JEsu an, der du am Creutzes-Last
Durch deinen bittren Tod die Welt erlöset hast.

Ubung der Gedächtnüs.

JEsus rufft: eh die Seel von seinem Leib sich reist,
Vatter! in deine Händ befehl ich meinen Geist.
Und gleich darauf hat er sein Haupt auch sincken lassen,
So muste GOtt am Creutz für unser Heyl erblassen.

Ubung des Verstands.

Nun hast es endlichen nach langer Pein vollbracht,
Dem Vatter bist du jetzt vollkommen aufgeschlacht,
Sein Zorn brann über mich, und diesen zu bezämen,
Thatst du dich zu dem Tod auf seinen Winck bequemen.

Ubung des Willens.

Ich ruf mit dir O GOtt! ach nimm auch meine Seel
In deine Hände auf, errett sie von der Höll,
Erschaffen hast du sie, für sie bist du gestorben,
Das Leben werd ihr nun durch deinen Tod erworben.

* * *

O JEsu wahrer GOtt, gecreutzigt höchstes Gut,
Erbarm dich über uns durch dein kostbares Blut.

Vatter Unser ꝛc. Ave Maria ꝛc.

Drey-

Dreyzehende Station.

JEsus ligt in der Schoos seiner Mutter.

Betrachtung.

Ich bett dich JEsu an, der du am Creutzes-Last
Durch deinen bittren Tod die Welt erlöset hast.

Ubung der Gedächtnüs.

Als es nun Abend war, und jene Zeit ankam,
Daß man den todten Leib vom Creutz herunter nam,
Must den entseelten Sohn die Schoos der Mutter tragen,
Sie sturbe gleichsam auch vor grossem Weh und Klagen.

Ubung des Verstands.

Schmertzhafte Mutter, ach! jetzt kommet jene Stund,
Wo deine Seel das Schwerd hat durch und durch verwund,
Dein Sohn fiel durch mein Hand, ich bin zum Mörder wordē,
Durch diese That sucht' ich nebst ihn, dich zu ermorden.

Ubung des Willens.

Gnad, liebste Mutter Gnad! ich bin ja auch dein Kind,
Das sich von dir allein getrennt hat durch die Sünd;
Drum bitt ich, laß nicht zu, nach mütterlicher Pflichte,
Daß dein erblaster Sohn nach seinem Recht mich richte.

* * *

O JEsu wahrer GOtt, gecreutzigt höchstes Gut
Erbarm dich über uns durch dein kostbares Blut.

Vatter unser ꝛc. Ave Maria ꝛc.

STATIO XIII.

Repoſita eſt hæc Spes mea in ſinu meo.
Iob. C. 19. v. 27.

C. Priuil. S. Cæs. M. *G. B. Götz fec. Aug. V.*

STATIO XIV.

Numquid qui dormit, non adyciet, ut re =
surgat.? Psal. 40. v. 9.

C. Privil. S. Cæs. M.

G. B. Göz fec. Aug. Vind.

Vierzehende Station.

JEsus ligt in dem Grab.

Betrachtung.

Ich bett dich JEsu an, der du am Creutzes-Last
Durch deinen bittren Tod die Welt erlöset hast.

Ubung der Gedächtnis.

Ein reicher Mann gieng hin, sein Namen Joseph hieß,
Bat, daß Pilatus ihn den Leib begraben ließ,
Er brachte Leinwad her, den Leichnam einzuwinden,
Und Christus must sein Grab in einem Felsen finden.

Ubung des Verstands.

O JEsu! was ist das? kan es wohl möglich seyn,
Du wählest dir zum Grab ein Felsen, einen Stein?
Ich Sünder soll vielmehr in solchem mich verstecken,
Um meine Lasterthat vor deinem Aug zu decken.

Ubung des Willens.

Allein! ich hoff auf dich, du werdest mir verzeihn,
Ich lieb dich, nimm mein Herz zu einer Grabstatt ein,
O GOtt! ich glaube auch: mit diesen Spezereyen
Will ich dich balsamir'n, und ewig benedeyen.

* * *

O JEsu wahrer GOtt, gecreutzigt höchstes Gut
Erbarm dich über uns durch dein kostbares Blut.

Vatter unser ꝛc. Ave Maria ꝛc.

Die Heil. Helena

Mit dem

Heil. Creuß.

Betrachtung.

Ich bett dich JEsu an, der du am Creutzes-Last
Durch deinen bittren Tod die Welt erlöset hast.

Ubung der Gedächtnüs.

Da Christus lang vorher sein Marter hat vollstreckt,
So wird die Helena aus ihrem Schlaf erweckt,
Um nach Jerusalem sich schleunig zu begeben,
Und dort das Heil'ge Creutz mit Glory zu erheben.

Ubung des Verstands.

Die fromme Kayserin gieng ohnverweilet fort,
Sie fand den Sieges-Schaz an dem bestimmten Ort,
Sie legte weit hindan die Kayserliche Würde,
Die Demuth truge Sie, und Sie des Creuzes Bürde.

Ubung des Willens.

Ach! geb Gehorsam mir, mach mich auch Demuthsvoll,
Ach! lehre JEsu mich, wie ich dir folgen soll,
Damit ich endlichen bey deinen Sieges Zeichen
An meinem lezten End getröstet kan erbleichen.

* * *

O JEsu wahrer GOtt, gecreuzigt höchstes Gut
Erbarm dich über uns durch dein kostbares Blut.

Vatter unser ꝛc. Ave Maria ꝛc.

Danck-

S. HELENA.

Lignum Vitæ eſt his, qui apprehende=
rint. Prov. C. 3. v. 18.

C. Privil. S. Cæs. M.

G. B. Göz fec. Aug. Vind.

Danckſagung.

Erlöſer! nun hab ich mit dir den Weeg gemacht,
Und deinen Creuzes Tod mit Helena betracht,
Gib, daß ich nimmer irr, und wo ich geh und ſtehe,
Die Wunden deines Herz, der Händ und Füſſen ſehe,
Die ſollen jederzeit mir ſichre Weiſer ſeyn,
Wodurch ich zu dem Heyl und Leben gehe ein,
Die können mich allein für Seel und Leibs-Gefahren
In ihren Oeffnungen beſchüzen und bewahren,
Sie ſeynd der Morgenſtern, der mir vertreibt die Nacht,
Und mich dereinſt den Port des Himmels ſehend macht,
Dahero ſag ich Danck für alle jene Gnaden,
So du, damit uns nicht der Satan könne ſchaden.
Durch diſen Creuzweeg mir bißhero haſt erzeigt,
Und dich aus Lieb zu mir bis zu dem Tod gebeugt.
Ich dancke ebenfalls, wann durch dein heil'ges Leyden
Die arme Seelen geh'n zu ewig wahren Freuden;
Zu dieſem Ziel und End iſt mein Gebett verricht,
Das mir wie ihnen auch dein Gnad und Hülf verſpricht;
Erlöſe ſie dann bald aus denen heiſſen Flammen,
Das bitt ich flehentlich, und ſprech mit Andacht:

A M E N.

Honori

S. Mariæ, Matris dolorosæ, ejusque Septem dolorum.

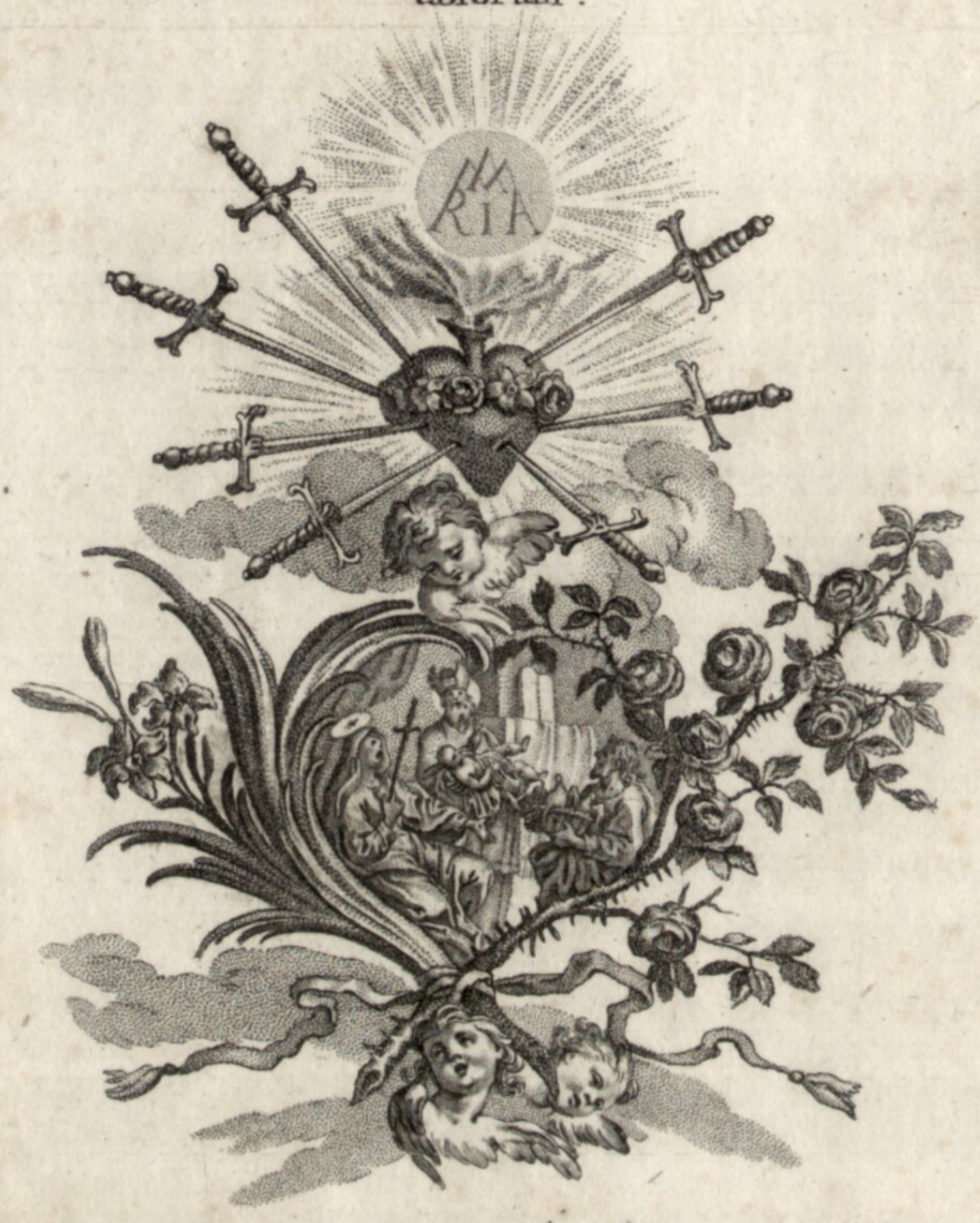

Honorem habebis Matri tuæ, memor esse debes, quæ et quanta pericula passa sit propter te. Tob. 4.

C. Privil. Sac. Cæs. M. Göz inven. et fec. A.V.

Kurzliche und kurze
Beherzigungen
Der
sieben Schmerzen
der
Göttlichen Jungfräulichen Mutter
Maria
Zur billigsten Verehrung
ihres leidenden Herzens aufgesetzt
von
P. Sebastian Sailer,
des heiligen Ordens von Præmonstrat
Chorherrn.
Und
Mit Röm. Kaiserl. Majestät
Privilegio,
Von
Godfrid Bernhard Götz,
Kaiserl. Hof- Kunst-Maler und Kupferstecher in Augsburg ver-fertigten anmüthigen Bildern zugegeben, und verlegt.

Mit Erlaubniß der Obern.

I.

In Circumcisione.

Sponsus Sanguinum tu mihi es. - ob circumcisionem. Exod. IV. 25.

C. Privil. Sac. Cæs. M. *Göz inven. et fec. A.V.*

I.

Schmerz Mariä

in

Der schmerzlichen Beschneidung ihres göttlichen Kindes.

Ich schmelze in Thränen; mein erschrecktes Herz löset sich beynahe in bittere Zähren auf schmerzenvolle Mutter meines Heilands Maria! wenn ich dich in der weinenden Stellung betrachte, als du der empfindlichsten Beschneidung deines allersüssesten JEsu mit dem Gemüth warest, als er das scharfe Gesetzmesser fühlte, als er nach acht Tagen von seiner Geburt an sein göttliches Blut für uns arme Menschen vergoß. Ach! in was Bitterkeiten schwamest du mütterliches Herz! wie heftig war dein Schmerz in dem Wehthum der so zarten, und heiligsten Unschuldе, welche winselnd

ihre Zäherlein mit Blut vermischte. Ich weiß, ich erkenne, daß ich dieses empfindlichsten Vorgangs die einzige Ursache bin, weil ich das Gesetz, die Gebothe meines höchsten GOttes entweder gar nicht, oder doch sehr nachläßig bis daher erfüllt hab, da sie doch eine leichte Bürde, ein süsses Joch für mich waren, da sie von mir kein Blut, keine Schmerzen, nur Trost, und Zufriedenheit meiner Seele, nur die Billigkeit und Tugend von mir foderten. Ach! erhalte mir liebste Mutter! den Eifer mich dem reizenden Gesetze GOttes vollkommen zu unterwerfen, damit ich dir und deinem göttlichen Kinde keine Schmerzen mehr zufüge, und mit der genauesten Beobachtung desselben meiner Seele den ewigen Lohn erwerbe,

Amen.

II.

2.

In Fuga in Ægyptum.

Draco stetit ante mulierem, quæ erat paritura, ut cùm peperisset, filium ejus devoraret. – At mulier fugit in soli = tudinem. Apoc. XII. 4.

C. Privil. Sac. Cæs. M. *Götz inven. et fec. A.V.*

II.

Schmerz Mariä

in

Der beschwerlichen Flucht nach Egypten.

Mit welchem Kummer, mit welcher Aengstigkeit sehe ich dich bestürzte Mutter des HErrn! mit deinem liebsten Kinde, und deinem jungfräulichen Bräutigam Joseph aus deinem Vaterlande nach dem fernen, und abgöttischen Egypten hinziehen. Du folgtest zwar ohne Widerrede den erhaltenen Anzeigen des Himmels. Doch die Furcht, doch die Angst quälte dein mütterliches Herz, als du das auf deinen theuresten Sohne gezuckte Mordschwert des unmenschlichen und grausamen Herodes, und die blutenden Leichen so vieler unschuldigen Kindern beherzigtest. Welcher Schrecken, welche Erstatterung gieng an deine lieb- und sorgvolle Mutterbrust deinen himmlischen Schatz aus den Gefahren des Todes, der Ermordung in die Sicherheit durch unwegsame Wüsteneyen zu bringen; und dich mit ihm unter heidnischen Völkern nieder zu lassen. Schon wieder begreife ich sündiges Geschöpf, daß diese schmerzen-

volle Flucht aus meiner unverantwortlichen und höchststräflichen Bosheit herrühre, weil ich die bösen Gelegenheiten, die sündlichen Gesellschaften, die augenscheinlichen Gefahren meines ewigen Untergangs nicht geflohen, sonder mich in selben zu meinem größten Seelenschaden wider GOtt, wider mein Gewissen muthwillig aufgehalten hab. Ach! Maria! führe mich aus allen Orten, aus allen Umständen, von allen Menschen getreulich ab, wo ich meinen GOtt beleidigen könnte.

Bedecke mich mit deinem Schutzmantel, daß mir die grausame Sünde nicht schade, daß ich bey dir, und bey JEsu ewige Sicherheit finde, Amen.

3.

In Filii Amissione.

Fili! Pater tuus et ego dolentes quarebamus te. Luc. XI. 48.

C. Priv. Sac. Cæs. M. *Göz inven. et fec. A. V.*

III.

Schmerz Mariä

in

Dem unverhofften Verlust ihres göttlichen Kindes.

Warum bilden sich in deinem schönen Antlitze mit blasser Farbe Trauer und Kümmerniß? welche Unruhe, welche Zerrittung deines Gemüthes zeiget sich in deinen Augen ganz betrübte göttliche Mutter Maria! was suchest du mit so ernsthafter Bangigkeit? Ach! ich weis, daß du dein allerbeßtes zwölfjähriges Kinde suchest, welches sich von dir aus besonderer Anordnung der göttlichen großen Vorsicht entfernete, um sich in Dingen zu beschäfftigen, welche seines Vaters, seines himmlischen Vaters waren. Daher deine in drey Tage, und Nächte fort ausbrechende Seufzer, daher das Lechzen deines mütterlichen Gemüthes, daher das Sehnen deines bekümmerten Herzens. Mich armseligen Menschen! der ich auch dieses deines unaussprechlichen Schmerzens die unglückliche Quelle bin. Wie oft verlohr ich meinen JEsum durch die gräulichen Sünden, so ich begieng? Wie kummerlos war ich ihr auf der Strasse der wahrhaften und rechtschaffenen Buße zu suchen,

und mit herzlicher Bereuung ihn wieder zu finden? O! ich hab schon so vielmal verlohren, und so kaltsinnig ohne Beherzigung eines so erschrelichen Verlusts aufgesucht, und vielleicht leider noch niemal gefunden. Leite mich mit deinem Wanderstab o! Maria, daß ich ihn auch in dem Tempel wieder finde und zwar in dem Beichtstuhl als meinen gnädigen Richter, auf der Kanzel als meinen beßten Lehrer, auf dem Altar als meinen Ernährer. Ach! daß ich ihn nicht mehr verliere, sonder in meinen Aermen fest halte, und niemal mehr entlasse

Amen.

IV.

4.

In bajulatione Crucis.

Dolores noſtros ipſe portavit. Is. LIII. 4.

C. Privil. Sac. Cæs. M. *Göz inven. et fec. A.V.*

IV.

Schmerz Mariä

in

Begegnung ihres kreuztragenden JEsus.

Soll es der Schmerzen noch nicht genug seyn? wie? steigen sie in ihrer durchdringenden Heftigkeit immer Empor, und ist dein Herz von dem Wehemuthsaft immer mehr und mehr überströmet? erstaunend bis in Tode niedergeschlagen merke ich deine peinigende Blicke, deine quälende Aufmerksamkeit, mit welcher du o mitleidensvolle Mutter meines Erlösers! deinen liebsten Sohn von dem unerträglichen Last des Kreuzes gedruckt, von unbarmherzigen Schergen fortgetrieben, oft zur Erde fallend auf seiner Marterstrasse nach dem Calvariberg hinkriechen sahest, und in der schmerzlichsten Begegnung betrachtetest. Herz Mariä! mußtest du nicht zerbersten? fühltest du nicht die unsäglichsten Peinen du Herz einer zärtlichsten Mutter! einer liebvollesten Gebährerinn! ich schmachte fast leblos, und ohne Kräfte in Betrachtung deines Schmerzens, und ich bin schon wieder überzeugt, daß ich davon der ein-

zige Ursprung bin. Meine Zaghaftigkeit, mein Maßleide, das von meinem bestmeinenden Gott auferlegte, das von mir selbst gezimmerte, das von meinem ungünstigen Nebenmenschen mir aufgebürdete Kreuz geduldig zu tragen macht mich ganz beschämt. O! wie ungehalten, wie verdrüßig war ich in den Wiederwärtigkeiten, in den Verfolgungen o! unter dem Kreuze, in dessen stiller, und geduldiger Ertragung ich meinem JEsu deinem Sohne so gleichförmig hätte seyn können. Ich scheuete es, ich warf es von mir ohne JEsu auf dem Kreuzwege nachzulolgen. Ach! Maria! ich will fürohin alle mir zukommende Kreuze zum Vergnügen JEsu, zu deinem Trost munter und geduldig tragen, bis ich dahin komme, wo die Liebhaber des Kreuzes ewige Erquickungen finden, und in ewiger Ruhe leben Amen.

5.

In Crucifixione Filii.

Tuam ipsius animam pertransibit gla = dius. Luc. XI. 35.

C. Privil. Sac. Cæs. M. Göz inven. et fec. A.V.

V.

Schmerz Mariä

in

Ansehung ihres an dem Kreuz sterbenden JEsus.

In das bittere Meer der Schmerzen, in die tiefen Abgründe der Betrübniß versenktes Herz Mariä! Kann es doch möglich seyn, daß ich noch lebe, daß ich noch athme, wenn ich dich auf dem Berg Calvaria neben dem Kreuze des leidenden, udd sterbenden JEsus betrachte? o! mit Bitterkeiten angefülltes Herz einer Mutter, welche ihren göttlichen, allerheiligsten, und unschuldigsten Sohne an den schmählichen Kreuzgalgen geheftet, in Mitte böser Mördern als der größte Uebelthäter hangend, mit Essig und Galle getränkt, in den unzähligsten äußersten Schmerzen sterbend zum bittersten Gegenstand der Empfindlichkeit hatte. Ach Maria! ich bedaure, ich bemitleide von Herzen alles was du in diesen leidigsten Umständen gelitten hast, zumal aber bedaure ich, daß du wegen meinen Sünden diese unaussprechliche Schmerzen littest. Ach! mit diesen hab ich deinen liebsten Sohn JEsus so oft mörderisch, boshaft, grimmig an das Kreutz geschlagen,

mit

mit diesen hab ich ihn, so viel in mir war, so unbarmherzig getödtet; bitte doch für mich, daß ich meine Grausamkeit erkenne, verfluche, und verabscheue. Bitte für mich schmerzhafte Mutter! daß ich die Wunden, das Leiden meines Erlösers zur Vermeidung des Wiederfalls allzeit, und ernstlich erwäge. Bitte für mich, daß ich durch das heiligste Blut und Tod JEsu von meinen Sünden gereiniget selig, und büßend sterbe,

Amen.

6.

In depositione Filii.

Fasciculus myrrhæ dilectus meus mihi, inter ubera mea Cōmorabitur. Cant. I. 12.

C. Bruil. Sac. Cæs. M.

Göz inven. et fec. A. V.

VI.

Schmerz Mariä

in

Ablösung ihres göttlichen Sohnes von dem Kreuze.

Itzt schaue ich dich bis in Tod betrübte Mutter JEsu, itzt begreif ich, doch nur unvollkommen, die volle Maaße deiner Schmerzen; Itzt höre ich deine unnachläßliche Seufzer, itzt sehe ich deine zahlreiche Thränen über die blasse Wangen herab wallen, da ich dich unter dem Kreuze, und in deinem heiligen Schooße die todte Leiche deines göttlichen Kindes betrachte. O! Last der Schmerzen, wie druckest du doch das Herz der beßten jungfräulichen Mutter. O! du siehest die Tiefe seiner Wunden, die Schläge seiner wüthenden Feinden, die Merkmaale der an ihm ausgeübten Grausamkeit. O! du siehest ihn todt in deinem Schooße, in welchem du ihn in seiner Kindheit so tausendmal mit himmlischer Ergetzung ruhend trugest. Ach! schmerzenvolles Herz Mariä! mein Herz, mein mit dir traurendes Herz fühlet deine Beklemmung, und betrachtet zugleich deine heiligsten Anmuthungen der Liebe, des Glaubens, der Hoffnung, mit welchen du die Leiche JEsu als den beßten Schatz deines obschon schmerzli-

chen

chen Lebens über alles werth hieltest. Auch da finde ich mich als die Ursache deines Schmerzens schuldig, weil ich nicht den todten sonder lebendigen heiligsten Leib deines JEsu? in Empfangung, des unschätzbarsten heiligsten Altarssacraments nicht nur in meinem Schooße sonder in meinem Herzen so oft ohne Liebe, ohne Glauben, ohne Hoffnung trage. Ach! erhalte mir die Gnade, daß ich mich mit ihm so, wie du unter dem Kreuze, verhalte, ihn als mein beßtes Kleinod schätze, ihn mit der feurigsten Liebe umfange, und von ihm nicht mehr getrennet werde

Amen.

7.

In Sepultura Filii.

Plangent eum planctu quasi super unigenitum, et dolebunt super eum, ut doleri solet in morte primogeniti. Zach. XII. 10.

C. Privil. Sac. Cæs. M. Göz inven. et fec. A.V.

VII.

Schmerz Mariä
in
Der Begräbnuß JEsu Christi.

Nun hat dein Schmerz gequältes Herz Mariä! den höchsten Stufen erreicht. Nun kann deine Peinigung betrübteste Mutter! keine Zulage mehr haben, weil du auch die todte Leiche deines Sohnes aus den Augen verlieren must. Sie wird von getreuen Freunden in einer finstern Spelunke beygesetzt, mit Balsam, Myrrhen gesalbt, in Todtentücher eingewickelt wird sie zu Grabe getragen, und mit einem großen Stein bedeckt deinen mütterlichen Blicken entzogen. Du folgest in dem Trauerschleyr mit schwermuthsvollen Schritten nach, du füllest die Kruft mit Seufzen und Wehekla-gen. Herz Mariä; du setzest mein Herz in die heftigste Erschütterung, denn ich weis, daß ich deine Schmerzen so oft vergrößert hab, wenn ich in dem ledigen Sündenstand so lang verharrete, meine durch schwere Sünden getödtete Seele so viele Tage, Wochen, und Monat in meinem sündhaften Leibe als in eine finstere Kruft eingeschlossen herum trug. O! du wußtest

fest gar zu wohl, daß dein göttlicher Sohn JEsus nach dreyen Tagen in einer glorreichen Urstände wieder erscheinen würde. Allein du sahest mich in dem Grabe meiner Verbrechen, in dem Moder der Unbußfertigkeit so lang verscharret liegen. Ach! erwerbe mir das Erkenntniß meines Elends, und die aufweckende Gnade, damit ich von meinem Seelentod erwache, zu einem bußfertigen Leben auferstehe, und wie JEsus nicht mehr sterbe, sonder in der Gnade GOttes ewig lebe Amen.

Septem Horæ Canonicæ.

Septies in die laudem dixi tibi. Psal. 118.

C. Prw. S. Cæs. M. *G.B. Göz S. Cæs. M. Aulæ Pict. et . sch. inv. del. Sculp. et exc. A.V.*

Kurze Betrachtungen des bittern Leidens und Sterbens, oder der kleine Passion unsers HErrn JEsu Christi,

die sieben Stunden oder Tagszeiten genannt;

womit ein jeder Mensch großen Nutzen für Seel und Leib verschaffen kann.

Aus dem Lateinischen ins Deutsche übersetzt.

Mit Röm. Kais. Majestät Privilegio

von

Gottfrid Bernhard Götz,
Kaiserlichen Hof-Kunstmaler und Kupferstecher,

mit anmuthigen zu diesen Betrachtungen gehörigen Bildern begleitet,

und in Augsburg herausgegeben.

Vor dem Gebethe sprich:

HErr eröffne meinen Mund zu loben deinen heiligen Namen; reinige mein Herz von allen eitlen, bösen und zerstreuten Gedanken; erleuchte meinen Verstand, zünde an meinen Willen; auf daß ich würdig, andächtig und aufmerksam dieses Gebeth verrichten möge, und vor deinem Angesichte erhöret zu werden verdiene.

A M E N.

JEsu! in Vereinigung derjenigen göttlichen Meynung, mit welcher du auf Erden in deinem Gebethe GOtt gelobet hast, opfere ich dir auf dieses mein Gebeth für N. N.

ad Matutinum et Laudes.

Domine IESU, per Amore quo tuos in finem dilexisti per Sanguineu sudore, que in horto fudisti, per injurias et dolores, quos a tuo discipulo traditus et venditus ab impijs Iudæis ligatus et distractus sustinuisti absolve meorū vinculа peccatorū, et liga hanc animam meam fortissimis charitatis tuæ funiculis, qui dissolvi non possunt. Qui vivis.

C. P. S. C. M. *Gön exc A.V.*

I.

Zu der Katutin.

O JEsu! durch die Liebe, welche du gegen die Deinigen bis zum Ende getragen, durch den blutigen Schweiß, den du in dem Garten vergossen, durch die übergroßen Unbilden und Schmerzen, die du erlitten hast, als du von deinem Jünger verkauft, deinen Feinden übergeben, von ihnen gebunden, und gefangen gesetzt worden bist, löß die Bande meiner Sünden auf, und bind meine Seel mit den Banden deiner Liebe so stark, daß sie nimmermehr mögen aufgelößt werden. Der du lebst und regierst mit GOtt dem Vater in Einigkeit des heiligen Geistes von Ewigkeit zu Ewigkeit.

A M E N.

ad Primam.

Domine IESU, qui Hora diei Prima Pilato præ-
sentatus Iudex Coelestis Iudici terreno et reus fal-
soru' criminum ab impijs Pontificibus fact9 fuisti,
succurre nobis miseris peccatoribus in Iudicio,
ut non æternis supplicijs cum impijs condem-
nemur, sed tuis Fidelibus jungi in cœlestib9 me-
reamur. Qui vivis.

C. P. S. C. M. *Göz exc. A.V.*

II.

Zu der Prim.

O JEsu! der du um die erste Stunde des Tags als der höchste und göttliche Richter einem irdischen und ungerechten Richter Pilatus bist vorgestellet, und von den gottlosen Priestern vieler Laster fälschlich bist angeklagt worden, steh uns armen Sündern also bey, daß wir zur Zeit des letzten Gerichts mit den Gottlosen nicht zu den ewigen Strafen verdammt; sondern den Gerechten und Auserwählten verdienen beygezählt zu werden. Der du lebst und regierst mit GOtt dem Vater in Einigkeit des heiligen Geistes von Ewigkeit zu Ewigkeit.

A M E N.

4.

ad Tertiam.

Domine IESU, *qui hora diei Tertia flagellis cæsus, et spinis coronatus fuisti tribue nobis famulis tuis, ut corpora nostra voluntaria castigatione macerantes, sub Capite spinoso digna conseri membra mereamur. Qui vivis.*

C.P. S.C.M. *Göz exc. A.V.*

III.

Zu der Terz.

O JEsu! der du um die dritte Stunde des Tags mit Geißelstreichen unmenschlich bist mishandelt, und mit Dörnern bist gekrönet worden, gieb uns deine Gnade, daß wir unsern Leib in die Dienstbarkeit bringen, unserer Eigenliebe und Sinnlichkeit absterben, damit wir würdige Glieder eines mit Dörnern gekrönten Haupts seyn und bleiben mögen. Der du lebst und regierst mit GOtt dem Vater in Einigkeit des heiligen Geistes von Ewigkeit zu Ewigkeit.

A M E N.

III.

ad Sextam.

Domine **IESU**, *qui Hora dici* **Sexta** *transfossis manibus et pedib9 a Crucis ligno pependisti, ysdemque clavis damnationis nostræ chirographu' in patibulo confixisti, concede animæ meæ, ut liberata a servitute peccati has Sanctissimas Plagas tuas tanquam' insignia liberationis meæ semper' ferat' in medio cordis mei. Qui vivis.*

C.P.S.C.M. *Göz exc. A.V.*

IV.

Zur Sechst.

O JEsu! der du um die sechste Stunde mit durchbohrten Händen und Füßen an dem Kreuze hangend das Urtheil unserer Verdammung zernichtet, und uns von der Dienstbarkeit der Hölle befreuet hast: ertheile mir die Gnad, daß ich von der Dienstbarkeit der Sünde erlöset werde, diese heiligsten Wunden jederzeit andächtigst verehre, und mitten in meinem Herzen trage. Der du lebst und regierst mit GOtt dem Vater in Einigkeit des heiligen Geistes von Ewigkeit zu Ewigkeit.

A M E N.

6.

ad Nonam.

Domine IESU, qui Hora diei Nona consummatis omnib⁹ inclinato Capite Deo Patri Spiritu reddidisti, atq; in mortali hominu genus spiraculu vitæ inspirasti, concede mihi peccatori, ut qui totu me tibi debeo pro me facto, totu me iteru debeam pro refecto, nec jam mihi, sed tibi, qui pro me mortuus es, inperpetuum vivam. Qui vivis.

C. P. S. C. M.

Göz exc. A. V.

V.

Zur Non.

JEsu! der du um die neunte Stunde, nachdem alles vollbracht war, GOtt deinem himmlischen Vater mit geneigtem Haupte den Geist hast aufgegeben, und durch deinen Tod dem menschlichen Geschlechte ein neues Leben gegeben hast, gieb mir sündigem Menschen die Gnad, daß ich dir nicht nur für die Erschaffung, sondern auch für die Erlösung allzeit dankbar sey, und durch dich, der du für mich gestorben bist, das ewige Leben erhalte. Der du lebst und regierst mit GOtt dem Vater in Einigkeit des heiligen Geistes von Ewigkeit zu Ewigkeit.

A M E N.

7.

ad Vesperas.

Domine IESU, qui hora Vespertina de Cruce depositus mortuus in Sanctissimæ Genitricis tuæ brachia voluisti, concede propitius ut et Crucem meam, quam mihi largiri pro tua Bonitate volueris, nunquam in vita derelinquam, et in morte ex ea depositus per Clementissimæ Matris tuæ manus ante te merear præsentari. Qui Vivis.

C. P. S. C. M. *Göz exc. A. V.*

VI.

Zur Vesper.

JEsu! der du um die Abendstunde von dem Kreuz bist abgenommen, und in die heiligsten Aerme deiner schmerzhaftesten Mutter bist gelegt worden, ertheile mir die Gnad, daß ich auch mein Kreuz, welches deine väterliche Fürsicht für mich bestimmet hat, so lang mit wahrer Geduld trage, bis mich der Tod davon ablösen wird, damit ich nach meinem Absterben durch die Hände deiner Mutter dir vorgestellt zu werden verdiene. Der du lebst und regierst mit GOtt dem Vater in Einigkeit des heiligen Geistes von Ewigkeit zu Ewigkeit.

A M E N.

Zur

VII.

Zur Complet.

JEsu! der du bis in den dritten Tag in dem Grabe geruhet, und von deiner bis in den Tod betrübten Mutter, und anderen mitleidigst bist beweinet worden, gieb uns die Gnad, daß auch wir dein allerheiligstes und bitterstes Leiden mit liebvollen Zähren beweinen, und dasselbe durch ein sündhaftes Leben nimmermehr erneuern. Der du lebst und regierst mit GOtt dem Vater in Einigkeit des heiligen Geistes von Ewigkeit zu Ewigkeit.

A M E N.

Mit Erlaubniß der Obern.

BSB
MÜNCHEN

in t

mitl

Gna

bitte

und

meh

n

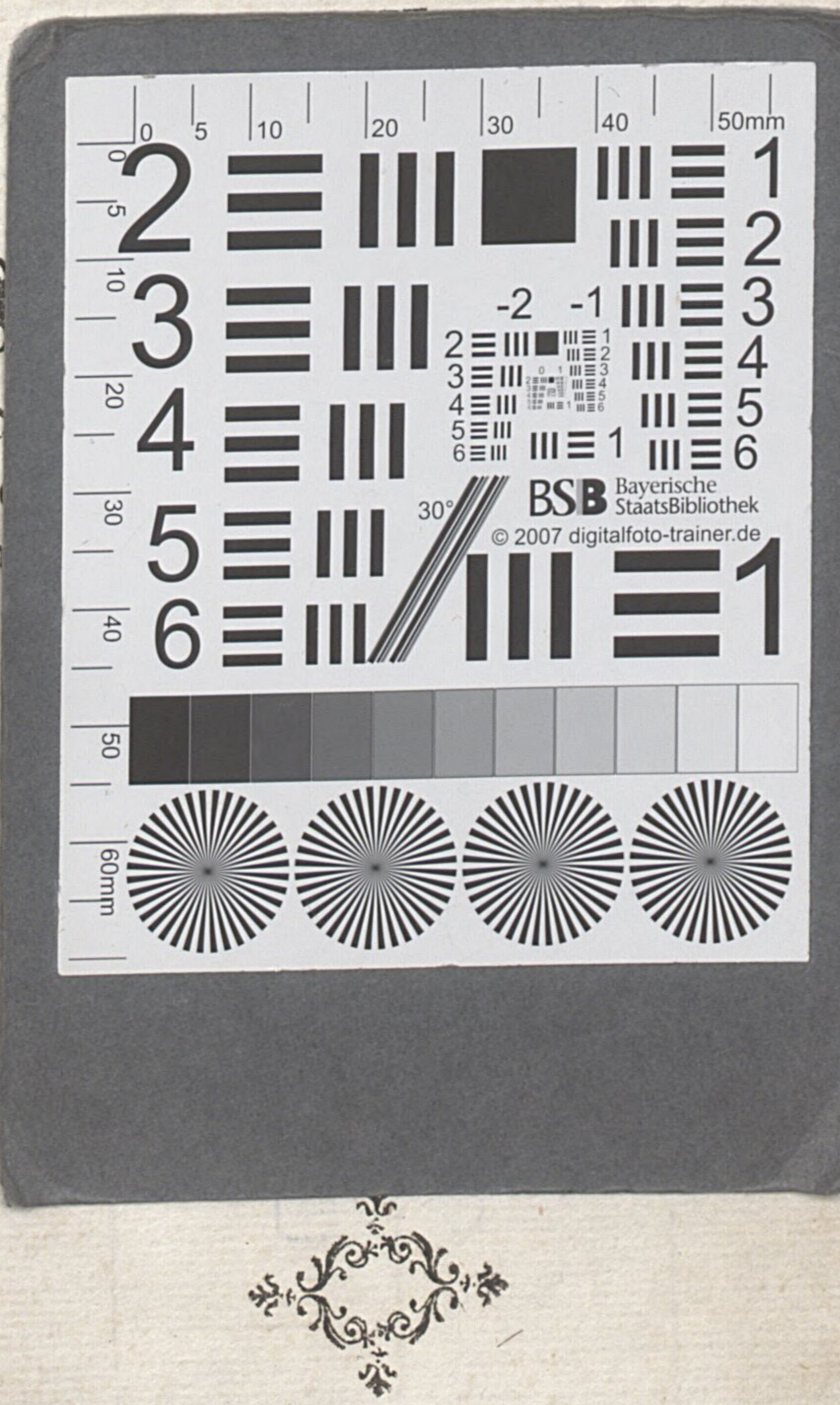

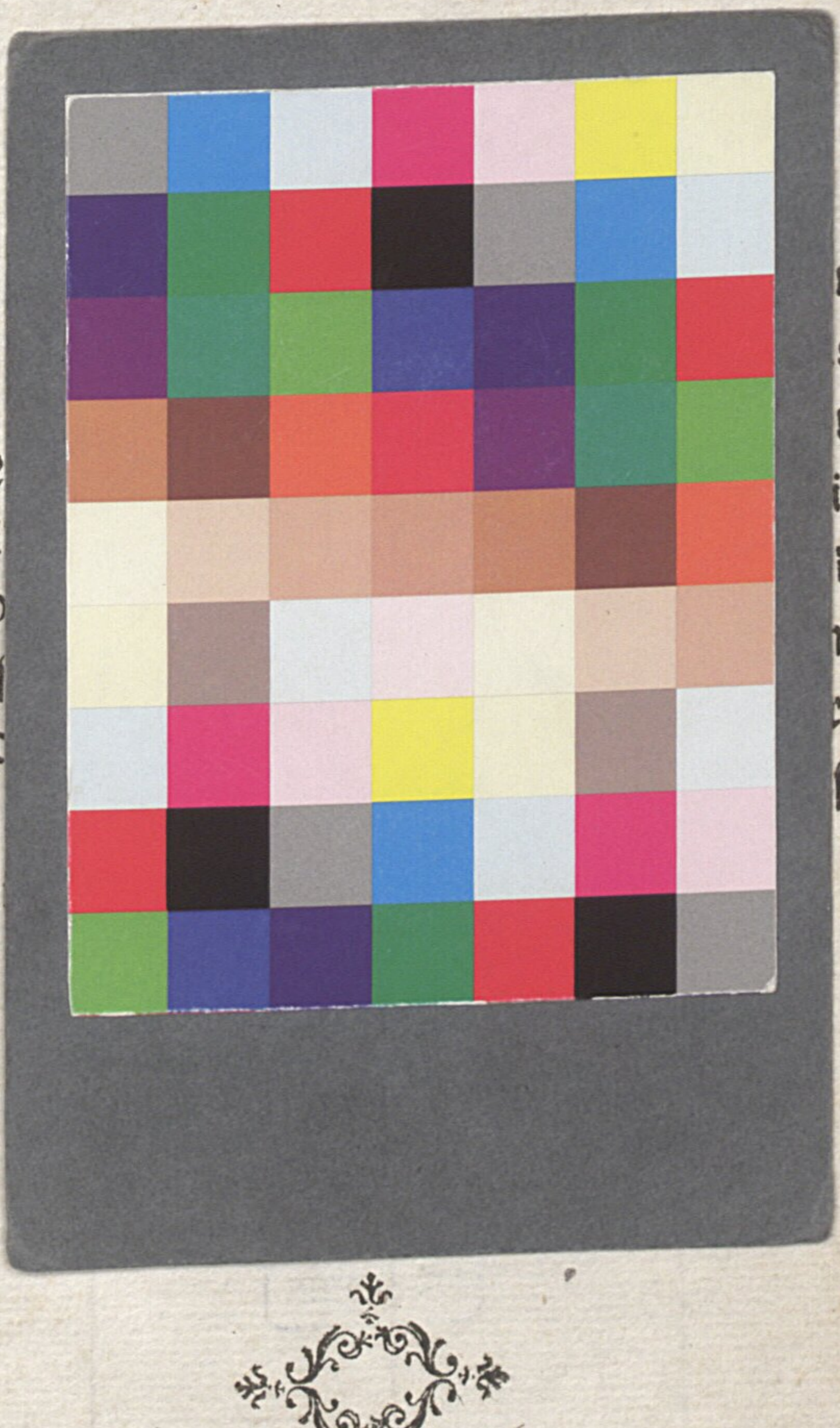

in de n
mitlei s
Gnad n
bitters
und d ie
mehr d
mi n,
ſt

BSB Bayerische StaatsBibliothek
MDZ Münchener DigitalisierungsZentrum Digitale Bibliothek

Sailer, Sebastian

Christliche Tages-Zeit in auferbaulichen feinen Bildern, zu Morgen, Messe, Reise, und Abend, mit geistreichen Gebettern entworfen

Augsburg [ca. 1770]

ESlg/Asc. 5538 e
urn:nbn:de:bvb:12-bsb00065981-9
VD18 14712377